北京日報

PEKING YIH PAO.
Chen Kiang Hutung,
Hatamen Street,
PEKING, CHINA,

本報在東城鎮江胡同 電話東局一百五十一號
分館在外城李鐵拐斜街 電話南局六百四十五號

壬戌歲 本報每日兩大張星期一單出正張 本報出版第十九年第六千八百四十五號 郵政局特認爲新聞紙類

本報京外各處分館 一在天津東馬路電話五百七十 一在開封城內馬道街 一在彰德城內鼓樓後街 一在奉天城內民政司對過 一在洛陽商場南門內 一在鄭州福壽大街

本報告白刊例

頭行（版面四分之一長）每行每日刊費大洋五角 長行（版面二分之一長）每行每日刊費大洋一元 刊登一月九折半年八折全年七折核算（均以五號字計）天位隨時臨議 如指定地位加倍收費須刊費先付本報函購刊費另議

價目 ……五分……以兩月起碼按日分寄半年全年照算郵票代價按九折計算

報價目 出售 刻表 鐵路行車時刻表每塊大洋六元 津浦鐵路行車時刻表每塊大洋四元

婦女西醫楊素蘭 前任廣東公醫院…… 今來京設醫務所
專理 婦兒內外全科 產科 種痘 注射各種新藥
無量大人胡同三八號 電話東局四六二三號

大宛農工銀行定期開股東會廣告
本行定於本年二月四日即陰歷十二月十九日（星期日）午後一時在北京西交民巷中間本行樓上召集股東常會請股東諸君於會期前三日內携帶股票到本行驗取入塲券以憑到會如因事不能親到得照章委托本行他股東爲代理人除另發通知書外特此廣告 三一外

京師高等審判廳公示 第四八八號
上訴人李雅軒 被上訴人蕭鈞 右列當事人等因竊盜私訴一案業經本廳審理判決現因被上訴人住址不明依民事訴訟條例第一百八十四條及第一百八十五條之規定除將判決正本粘貼本廳牌示處外合將判決主文登報送達經二十日發生效力特此公示（判決主文）原判除命康志等賠償張滿堂等損失銀二百五十元外應由李雅軒賠償韓世賢張滿堂玉和損失銀四千四百六十八元二角五分九厘蕭鈞之上訴即韓世賢等其餘之上訴駁斥訴訟費用上訴人負担十分之三被上訴人負担十分之七 七二

財政部內國公債局八厘軍需公債第二十二次付息通告
爲通告事查本年二月二日爲八厘軍需公債第二十二次付息之期所有付息辦法均照歷屆成案辦理除通行各經理付息機關外恐未週知特此通告 一外

鹽業銀行廣告
本銀行收足股本伍百萬元公積金二百二十萬三十二萬九千餘元辦理存放滙兌及其他銀行一切業務總行北京西河沿分行天津法界八號路上海英界北京路漢口英界一碼頭香港德輔道南京下關惠民橋揚州左衛杭州珠寶巷信陽州信陽車站周家口新街其餘各省會商埠均有通滙機關 二一內

陸宗輿聲明
啓者龍烟鐵礦公司向係官商合股辦理宗輿自奉命創辦以來無論工程經濟如何爲難從未押借外資且自去年七月辭督辦之職同時各股東有股止督辦改爲董事制之決議在案自去年八月後所有公司要務皆由各董事商辦支持宗輿久未預事今有報載部人爲龍烟借外資押礦等傳聞全非事實恐生誤會合亟聲明此啓 五二內

六河溝煤礦公司催換舊銀股票廣告
啓者本公司光緒三十三年發行之銀兩股票一律更換銀元新股票辦法早經知照換在案截至現在尚有一部分未曾照換茲特廣告凡持有本公司光緒三十三年發行之銀兩股票各股東務請儘本年二月底以前連同息摺携來北京東華門外小草廠十二號本公司總事務所掛號換票是爲至要特此廣告 一二內

召集錦西煤礦公司華股東會議緊要通告
啓者本公司日股東實行棄權脫離合辦業於本年陽曆一月二十八日第四次股東會當塲通過所有手續已經完全交代清楚本公司應依法改組核議公司章程併舉行改選及酌定公司未來之經營辦法茲謹定於本年陽曆三月四日（即星期日）下午准兩點在天津日租界花園街本公司開西煤礦公司華股東會並於是日舉行改選事宜務請各華股東屆期蒞會爲荷並希於本年陽曆三月二日以前預先携帶股票到本公司（仍在日租界花園街公司舊址）驗取入塲券憑券入座逾期恕不發券謹此通告
錦西煤礦公司接收人華總理陳應南 董事羅裕堂 啓 民國十二年一月三十日 二十八天

灤州礦務有限公司第十屆分派股利並發公積存摺息銀廣告
敬啓者本公司現訂於二月一日起在天津法界本公司分派與開平聯合營業第十屆股利及公積存摺息銀並分送帳略凡有股諸君屆期憑息摺存摺照發謹啓 八一內

直隸灤州礦地有限公司第十屆分派股利廣告
敬啓者本公司定於本年陽曆二月一日在天津法租界本公司事務所分派第十屆股利並隨送帳略屆期憑息單發給謹啓 九一內

北京證券交易所十一年度結帳日期廣告
本所十一年度結帳盈餘業經理事會議決照章分配所有股東應得正利及紅利茲定於民國十二年二月五日即夏歷壬戌十二月二十日起支付除通函外特此登報廣告 十二外

京奉鐵路管理局招商投標承辦美國松木紅松木廣告
本局現擬訂購美國松木四十七萬三千一百木量尺松木板四十萬零二百木量尺地板四萬三千七百木量尺業經交通部核准招標承辦如有願承辦上項松木等料者即向本局領取投標格式紙並章程照式填寫投標押欵外加封套並用火漆封固其封面務須註明投標承辦松木等料字樣於民國十二年二月二十二日上午以前連同投標押欵二百元交天津河北新車站本局局長親收二時不得在開標時隨時發還之所投標函定於十二年二月二十二日下午三時在本局當衆開標如所投之標不按定章或未繳投標押欵者概作無效此佈
中華民國十二年一月 日 八一內

北京萬國運動賽馬會籌備處召集基金會友大會第一次通告
啓者本會基金收集已逾大半茲擇於民國十二年陽曆二月十二日（即陰曆十二月二十七日）星期一下午一時在東城史家胡同十五號本會籌備處開基金會友大會選舉總副職董與監察人及決議他種事項屆時務乞基金會友惠臨爲幸此佈 十二年一月二十七日 二一內

北京商業銀行廣告
本行遵照中華民國銀行通則例公司條例集合資本一百萬元並奉財政部批准註冊立案辦理國內外各種滙欵貼現放欵買賣生銀有價證券各國貨幣以及商業銀行各項業務收存定期存欵抵押放欵不克已手續簡捷周至稍答惠顧諸君雅意設總行於北京西交民巷分行於天津法界五號路十四號統路之轉角其他各大商埠省會均設有代理處特此謹告
營業室電話南局二九七一 總理室二六九八 業務室二二七六 二六七 八一內

欲在東西城裝用電話者注意
西局總機號額久已悉數佔滿業經暫行停止裝設電話早經分登各報公佈週知東局情形近來亦復相同本局對於擴充工程雖在積極籌備中然是項工程手續繁重決非少數時日所能蕆事際此青黃不接之候凡在東西兩局區城內欲裝電話者本局遵照交通部頒訂電話租用章程第二條第十二條代繳欠費移用電話辦法開明某某號用戶名稱及欠用費金額通函章用戶商取同意俟欠費繳到即派工移裝此項規章行之已久近因外間未盡深悉用戶之有誤會之處特再切實聲明今後各界對於移用電話代繳欠費辦法倘有懷疑之點務請通函詢問或來局接洽當爲詳答復明真況此啓
北京電話總局謹啓 七外

裕華商業儲蓄銀行廣告
徵信營業日臻發達如存欵利息之優厚滙兌手續之妥捷各項儲蓄存欵之使各無不信用昭著現又改良特別獎勵儲蓄存欵利益較前更大除先在津漢等處設立分莊外茲爲推廣儲蓄起見如有股實商號願代理招徠儲戶者請速向本行
啓者本銀行自遷移鄰房頭條以來辱荷界利 五本

京綏鐵路管理局招商承辦蘇子油胡麻油廣告料字第十八號
本路需用蘇子油二萬二千斤胡麻油三萬一千斤業經交通部核准招標承辦茲特登報廣告如願承辦此項油料者希到本局材料處閱看油樣領取標單並投標押欵於二月十一日上午十時以前開具確實價值封具實之油樣連同保單及貨價若干標單封固於二月十一日上午十時當衆開標無押欵保證作價五百元其他担保函件無效均以此項標單所開價值及貨樣逐日擇其價值相宜者承辦本局得任意取銷標單以期貨物價值均屬相宜 三二內

京綏鐵路管理局招商承辦白棉紗雜貨廣告料字第十七號
本路需用六號白棉紗三十十六號…業經交通部核准招標承辦茲特登報廣告如願承辦此項棉紗者希到本局材料處閱看標單及領取標單並投標押欵於二月十一日上午十時以前開具確實價值封固之標單連同保單及貨價若干保證押欵作價五百元其他担保函件無效均以此項標單所開價值及貨樣逐日擇其價值相宜者承辦本局得任意取銷標單以期貨物價值均屬相宜 三二內

中華滙業銀行廣告
本銀行奉財政部批准立案額定資本日金一千萬圓專營國內外滙兌並辦理往來存欵定期存欵抵押放欵貼現放欵跟單押滙買賣生金生銀以及銀行一切業務無不格外克己倘祈各界賜顧是幸特此廣告
總理陸宗輿 專務理事柿內常次郎 京行總經理李光啓 地址東交民巷西口戶部街 營業時間上午十時至下午三時止星期六上午十二時止 總行電話總理室暨秘書室東局四百五十九號 專務理事室二千九百六十九號 三樓二千九百六十七號 京行總經理室電話東局二千二百七十四號 營業部東局二千二百七十八號 出納科東局二千五百七十四號
通滙地點 國內 上海 天津 漢口 濟南 青島 九江 福州 廈門 汕頭 廣州 香港 長春 奉天 大連 哈爾濱 安東縣 國外 東京 橫濱 大阪 神戶 京都 長崎 名古屋 門司 下關 函館 小樽 臺灣 朝鮮京城 倫敦 紐約 新加坡 孟買 外回

北京中華照像館置買樓房地基鋪底聲明
本館開設廊房頭條西口外紙巷子憑中友人說合將祝氏祖遺東博濟堂房基鋪底同述及民國九年建築之門面樓房完全賣與中華照像館鋪長劉哲民永遠爲業嗣後倘有祝氏親族爭競及債權轇轕不清等事均與買主不相干恐未週知特此登報聲明
再啓本館所有一切往來交易無論何項圖章非經劉哲民親筆簽押概作無效
中華照像館鋪長劉哲民謹啓 三一內

京漢鐵路管理局加增運價廣告（第一百二十一號）
爲廣告事照得鐵路運價章程以成本之重輕爲運費低昂之標準本路成本較重而所收運費極爲低廉邇來材料工資無不加倍昂貴若不統籌維持必至成本日虧損失尤鉅現本路爲維持路務計擬將本路客貨運價酌增定於本年三月一日實行茲將加價辦法列後除暫照辦外恐未周知特此通告（計開）（一）二三等客票照原價每公里加增一成（二）團體旅行票及乘車票概照原價一律加增（三）普通貨物運價一律照原價加增十分之一（四）除教育儀器學校用品免予加增運貨其餘各欵專價運輸牲畜及瓦器專價均照原價加十分之一（五）臺茶豆餅肥料鐵鍋油桶等欵專價現亦一律重行修改（六）棉花灰煤糧食等欵專價均已隨普通運價加一毋須再加（七）運煤專價第四十九及一百零五號並其他各項特別規定者暫照舊章俟更妥後再行通告
中華民國十二年一月 日 六一內

……症一貼……可能達到美滿目的常貼此膏確有虛弱而換健康之奇功永無陽萎遺精早洩之患較內服燥熱藥品免傷臟腑之弊洵爲全球第一益壽延年奇藥也用法詳載仿單每貼大洋一元每打十元外埠函購須班回件 北京青雲閣樓上華歐藥房 太原府大中市正興史保府西街華英藥房石家庄信恒 香港美德利公司啓 三八內

本報緊要聲明

啓者本報昨接自稱海拉爾泰東日報分社經理陳慶麟者來函內有本報海拉爾分社經理楊秀峰云云查本報並未在海拉爾設立分社且本報社員中亦無楊秀峰其人特此佈聞 北京日報啓

命令

大總統令

特授丁槐以勳三位此令　特任姚以价爲管威將軍姚錫光爲錫威將軍此令　特任盧金山爲懿威將軍此令　任命賈德耀于化龍爲將軍府將軍此令　任命稽俊清爲將軍府將軍此令　任命唐犧支爲將軍府將軍此令　任命劉家佺爲將軍府參軍此令　派惲寶惠爲文官高等懲戒委員會委員此令　曾承業授爲陸軍中將鄒幹卿授爲陸軍軍需監劉麒加陸軍中將銜此令　任命佘鎔慈爲陸軍第六師參謀長兼江寧鎮守使署參謀長此令　參謀總長張懷芝呈請任命居敬爲江蘇陸軍第二混成旅參謀長徐爲昊爲江蘇陸軍第四混成旅參謀長均照准此令　李乾璜加陸軍少將銜此令　參謀總長張懷芝呈請任命王馨闓爲海州鎮守使署中校參謀應照准此令　參謀總長張懷芝呈請任命舒奎瀛爲陸軍第六師一等參謀官陳翰書署二等參謀官均照准此令　吳景濂給予一等文虎章此令　張伯烈褚輔成均給予一等文虎章此令　馬宙伯給予二等嘉禾章此令　張聯魁趙良辰張伯衍劉志詹均給予二等文虎章此令

中華民國十二年一月三十一日

緊要新聞

關於年關財政消息

▲又將發行之鹽餘庫券 ▲十二年公債條例亦在起草中 ▲扣留鹽餘之交涉 ▲對於各省借款度歲之限制 ▲議員反對募債借欵

中央財政奇窘關於年關救急辦法財長劉恩源與鹽署長楊壽枬各以私人名義分向華銀團商借不抵押墊欵二三百萬元外尚擬繼續發行鹽餘國庫券一千萬元以資周轉其發行手續與募債用途業已交司核議大抵略仿一四庫券前例略爲損益而已此事業經財部決定提出閣議討論至是否先行諮詢國會同意抑俟發行後再行咨會追認刻下正在磋商不日便可發表云又据另一消息劉氏除發行鹽券外又擬發行十二年短期公債其發行額爲二千萬元現已着手起草條例提交國會議決云又公使團決定扣留鹽餘撥付到期外債息金一節聞財長劉恩源以中央年關需欵孔殷僅賴此項鹽餘以資挹注倘被扣留對於市面影響匪淺日昨特向公使團交涉放回俾資維持並由黃陂責成某外顧問協助進行以期達到目的云又政府迭接各疆吏來電咸以年關需欵中央無法接濟爲詞擬准地方自行借欵以資維持聞府院當軸對於此項請求曾經一再協商意謂一時通融辦法固可允許但不可作爲定例且借欵時更不得指定國產及地方收入作抵押品其數額亦不應過多最好向紳商磋商暫墊日昨已本此意分電各省知查矣又頃有吳議員崑等以財政當局於年關有發行公債借欵等事特提出議案請咨政府自民國十一年十二月以前所有內外各債未有確實清理各辦法以前不得用任何名目任何方式再行募借新債等語故財政當局所擬之年關借欵發行公債實受一打擊云（民北白）

張閣對於裁兵之決心

▲明年四月內一律實行 ▲加入日內瓦裁兵大會

裁兵問題張閣已決定進行之步驟預計於明年四月間無論何方軍隊一律開始裁撤日內已命參陸處詳加研究矣又聞張揆近向黃陂建議決定中國政府加入日內瓦裁兵大會表示中國政府對於裁兵之決心以取得列邦之同情云（陸）

新亨銀行廣告
本行額定資本一百萬元全數收足經農商部財政部批准註冊在案經營商業儲蓄各項業務存欵放欵押匯貼現匯兌等項無不力求公道敏捷倘蒙惠顧是幸
總行北京東交民巷西口瑞金大樓 電話東局三千四五百六十五

電信借欵將訂續借合同

雹由交部承辦之電信借欵計日金二千萬元日人以現在合同已滿該國即於日前電令駐華公使向我索欵政府以財政竭蹶萬狀無法償還乃由院令財交兩部切實與日使交涉即照原額再訂續借合同以免催迫之苦茲據交部消息謂財劉交吳昨已向日使正式提議日使允代詢本國政府俟覆電到京再行決定（治）

召集全國高等軍事會議之先聲

昨據院方消息張揆對於統一問題已擬有具體辦法先由中央召集全國高等軍事會議俾謀軍事統一然後再議他項進行辦法曾經電達孫中山徵求同意專候復電仍一面電催各省遴派軍事大員來京與會共商一切以爲謀和之初步云（治）

衆議院延長會期四個月

▲徐清和違法除名事舊事重提 ▲蔡成勳查辦案一致通過 ▲修正國會組織法案交付審查 ▲咨請政府恢復縣議會

昨日（三十一日）衆議院第三期第二十一號常會開會議長吳景濂主席延長時間至二時二十分主席報告簽到三百二十五人在塲三百零三人已足法定人數請秘書長報告文件秘書長鄭林臯宣讀大總統及參議院咨文畢主席諮詢議員鄒魯阮毓崧王錫銓等請假事由無異議通過又報告外交部兩次函催出席萬國商業會議我國議員代表之姓名結果決定由衆議院與參議院協商後再定辦法又報告警衞長湯步瀛請追加預算無異議通過又報告衆院短期旁聽券發出漫無限制擬徵求大衆同意每議員一次祇能介紹五枚呂復發言謂旁聽券不能限制若果如議長之主張不如關門會議較爲妥貼云塲下謂此無問題不必討論遂無結果主席宣布開議第一案新到院議員李慶發丁佩穀當選証書審查事件命秘書抽定席次方擬實行馬驤動議請變更議事日程先討論延長會期案主席按法定手續表決變更議事日程畢請馬出席說明馬驤發言謂第三期常會至二月十一日即將屆滿而憲法尚未制定其他之重要議案亦未討論完畢故本席依院法第十一條第二款之規定主張會期延長四個月云云陳家鼎修正爲延長兩個月姚相豫主張即日議決咨交參議院主席報告在塲人數三百二十二人以陳議員修正案付表決起立者少數又以馬議員驤動議付表決起立者大多數（通過）彭養光發言謂前此徐議員清和之除名實爲本院違法之舉動深爲遺憾並歷述徐無除名之必要之六大理由尚鎮圭周慶恩等均贊同彭說田桐發言謂中華民國四萬萬人無不知徐清和曾與樑出席衆議院距本院竟以樓力強制而使之除名當然爲人所不滿同人須知中華民國元年至十二年擾擾分離之現象無一不爲高壓反動之結果從前忘後希望同人互相諒解和衷共濟方得免糾紛云云姚桐豫謂徐如已報到則除名應由議長負責主席謂報到冊在秘書廳可查翻閱徐是否到院云王侃主張由彭議員用書面將徐清和不合法定手續之理由詳細說明再交大會議定主席謂超議員東藩等當選証書暫不付審查俟徐案滑結後再議彭養光動議變更議事日程討論（一）查辦蔡成勳案）主席依法定手續付表決在塲已有十一人起立者大多數變更議事日程成立原提案戴書雲出席說明蔡成勳在江西督理任內之拒絕省長逮捕教育廳長之種種罪惡聲淚俱下主席報告在塲三百零六人贊成查辦江西軍務督理蔡成勳者請起立大多數（通過）王文璞動議請國務總理出席說明日人在中東路沿線修設汽車道事附議在五人以上主席以之付表決由王出席說明理由當由秘書廳電請總理即時出席總理回電允于下次常會到院說明田增勳議先討論第二十二案（建議賑濟河南匪旱災辦法案）經法定手續討論後一致通過呂復臨時動議變更議事日程先討論五六七三案之修正國會組織法第二十一條第二項案主席諮詢附議在五人以上以變更議事日程付表決在塲三百零六人起立者大多數由原提案呂復黃雲鵬等出席說明田桐張善與張昇雲等先後發言均贊同修正張琴謂此案爲法律案行之十年甚爲合宜不主張修正因之大起爭執全塲譁然主席以贊成修正付表決在塲三百零五人起立一百五十三人多數張又提起異議反証表決起立三十六人少數（否決）馬驤主張五六七之案交付審查多數贊同主席遂按衆議院規則第五十五條將三案交付法典委員會審查張善與動議變更議事日程討論恢復縣議會及其他之下級自治機關案按手續表決說明後褚輔成與李文熙表示反對意見理由爲（一）民國元年制定之法制不合于現今情勢（二）憲法行將成立其各級自治規定甚詳國會同時不能有衝突之主張討論結果主席以咨催政府實行方式咨文由原提案人整理付表決多數通過時已五時塲下羣呼散會主席旋諮詢懲戒議長案今日應否討論塲下咸不之願相率散去（神）

北京證券交易所廣告
本所歷年提倡流通證券久著成效一切辦法力求便利經手費定率亦極減少無論現期各貨本所均可代爲收售無不格外公允以廣招徠
市場前門大街 甘井胡同東口 電話南局 理事長室一三八〇 會計部一三八一 信託部一三八二 市場部一三七九 電報掛號

參議院決定明日決選議長

▲昨日人數不足改開談話會 ▲多數議員質問主席何以不開決選會 ▲結果決定星期五決選議長

昨日（三十一日）參議院繼續開會由王鳳藻主席延長時間兩次至三點半議員到塲者一百二十八人不足法定人數主席宣告改開談話會多數議員羣起質問主席何以屢次通告皆係（繼續開會）不標明開決選大會請主席答覆主席答係院內行政委員會所主張某議員謂行政委員係少數人大會所表決者行政委員當然不能變更且關於開會事件應由臨時主席負責又有某議員謂每次開會不成皆因於通告上（繼續開會）四字之影響並言上次主席不俟開談話會即行搖鈴實係錯誤今日無論如何須決定決選日期張樹枬登台提議以開決選大會付表決並言決選以過半數爲標準若一次決選不出二次又決選不出三次再決選不出是王楊兩位永無決選希望可否由大衆表決修改決選條文王洪身發言反對謂三次決選不出即行修改決選條文爲違法騷動係剝奪衆人決選權無論決選至若干次總以得過半數爲當選并主張星期五開決選大會衆贊成王說由主席報告星期五（二月二日）繼續開決選大會遂散會并已發出通告矣（神）

昨聞之閣訊

▲內高約五日來京 ▲外長有以沈次代部或升任說 ▲孫多鈺昨日到部就職 ▲農李在私邸辦事裁冗員 ▲財次內定孫震東 ▲胡敦次今日到部

內長高凌霨經府院敦促之後聞昨有電到京謂小女病已輕減準於五日以前即晉京到部履新云云李農長雖未銷假而病已漸痊昨已在其私邸批閱公事發表部令數道裁去冗員約三十餘人并將行走等名目酌量停給薪金云又訊久延未決之外長夜長夢多暗中競爭愈烈迄未定人但外交緊急不能長此無人主持所以昨日復有以沈瑞麟暫行代部或即以之升任外長以免各派競爭惟沈以國會意見紛歧絕對不敢担任云又訊張揆以沈瑞麟駕輕就熟決將沈氏提出其次長一席亦已決定萬兆芝云又財長劉恩源就任後次長原擬仍留鹽務凌文淵但凌表示不願聯任閣劉財長業已另行物色有內定豫籍議員孫震東繼任之說云又新任交通次長孫多鈺前日明令發表後已於昨日到任見全體部員時并無何種演說鞠躬後即入辦公室批閱公事聞昨日路政司一部之科長略有更動（一）調路政司計核科科長胡鴻猷充營業科科長（二）派副科長張恩鍠充計核科科長（三）派王廷均充計核科副科長其他科長尚無何種更動至該部秘書聞日昨已派定胡礽泰爲首席秘書陳定遠張毓書劉鍟李鎏鑾等爲秘書云又彭允彝因學潮漸見激烈前日雖已列席國務會議及一次到部仍不敢在部辦公故該部部務猶無人負責黃陂昨特傳見次長胡鄂公大致囑其即日到部主持一切胡氏即定今日就職云（北白治醒民美）

張揆與徐紹楨之談話

張揆于前日（三十）面托徐紹楨致電時中山氏謂粵局形式仍甚暗淡決非孫所能平息應請中山暫勿返粵免生其他枝節但徐氏答以中山勢力依然渾厚且其聲望亦素爲西南各將領所歡迎故孫氏決計回粵主持一切徐氏並謂中山倘若返粵則兩粵可以統一粵東風潮亦可冰解云云閣張揆又談及總統問題北有總統而中山返粵後是否亦用總統名義號召倘總統名義依然存在則爲統一前途之障礙最好請執事能商之中山先將總統名義取消即可爲統一工夫之第一步徐氏允將此意代達並聲明中山亦並不一定擁此虛名云（美）

百 特 京
高慶奎 白牡丹 普陀山

財政討論會對於內外債之整理

▲內債基金由關餘鹽餘提撥 ▲外債基金定附加二五關稅

財政討論委員會昨日開全體大會由張英華主席報告上次二十七日公債股委員會議決整理內外公債結果經衆議決（甲）內債部分（一）政府正式飭令總稅務司於關稅項下除扣存約計足供撥付外債及庚子賠欵數目外隨時由內國公債局及銀行方面代表與總稅務司酌商提撥可提之欵專爲整理公債基金及九六公債基金之用（二）鹽餘項下應撥整理公債基金財政部仍應按照原案每年撥付一千四百萬元（因此項計算九六公債息金完全無着非撥至此數不足以供九六息金及各項政費之用）交由總稅務司足敷整理公債本息及九六公債息欵後如有餘欵再由總稅務司按照國務會議通過次序在關餘項下撥各項政費挨次撥付（乙）外債部分政府應從速催促各國履行華府會議議決之案在北京從速召集關稅特別會議議加二五之附稅作爲整理之基金但有須聲明者九六公債無着之本金及內國尚有無抵押之債欵將來亦須在二五附加稅項下一併整理之至外債部分對內雖有交通財政之分對外均是政府同一負担之債務若不同時整理外人難免不嘖有煩言應由政府飭下交通財政兩部同時查明外債本息若干分別擬具整理計畫其同一担保品有數債權者應嚴守優先權之原則分別先後按次應付云（亞）

英銀團代表關於中國時局之演說

駐美容代辦日昨有電到京報告英國銀行團代表愛廸斯氏日前抵美曾在某處演說大意略謂當玆中國發展政治之時實不應過抑其交通之發達新銀行團擬與各省區從事交涉擬於各地敷設鐵路能否實行審度考量此正其時蓋遠東問題之處置繫於中國之能否建設強固統一之政府此因爲各國和平戰爭之樞紐其實中國今日紊亂之政象實由各省跋扈之高級武人階之厲耳此時外人若遽以武力干涉殊屬不可蓋中國之振拔仍當任中國人自爲之鄙意當今急務莫若將各國在遠東利益之要素次第研究互謀協助取同一之步驟以策進行而尤以銀行團爲銀行之中堅緣銀行團之於中國與勢力範圍復活之中實自有其存在之道故甚盼組織銀行團之各國立定脚跟聯絡團結也且就世界現狀而論所謂銀行團之政策既爲萬國所贊成各國果欲謀遠東問題之解決其必自避免國際之戰爭而採用國際之互助始耳云云（北）

俄蒙之組織大蒙古國

▲蘇木彥爲引線 ▲俄新黨之勾結 ▲先攻阿山新疆 ▲後組大蒙古國

都中某軍事專家日前接有新疆某鎮守使私電據稱前察哈爾左翼副總管蘇木彥屬於額魯特其弟兄共六蘇木異常強悍自民國元年與民軍在傳羅塔城（譯音）戰敗後秘密赴庫已派其弟攜帶活佛手諭蘇木彥信件由俄來伊轉道蒙古煽惑蒙民獨立俄新黨允助槍械并稱已約妥新疆各蒙古王公預定本年三月先由阿爾泰進兵攻取新疆屆時一致宣布獨立並爲聲援等語查此事曾經察哈爾領隊豐紳泰密傳四蘇木副總管濟禮到署詢問據云蘇木彥函件與活佛手諭亦已因悉此係上年七月尾間比時堪布喇嘛吉木縣猶以此事關係蒙民生命財產重大復向蒙民勸諭勿滋紛擾云云然敵鎮使已一面密飭阿山塔城伊道尹隨時防範茲復據各方探報前來紅黨日徒活躍逼及新黨聯絡沿邊蒙回各部及阿富汗帕米爾埃及高加索一帶完全鏟除舊日附屬性質組織一大蒙古國或一大獨立國一大共和國勢已危急聞楊督早有密電到京請示一切云云（本）

最近兩廣之局勢

▲洪兆麟劃潮梅爲防禦一區 ▲沈鴻英自稱粵軍總司令 ▲許崇智已分兵三路回粵 ▲民黨會議對付粵局 ▲旅京滬粵人之主張 ▲桂人亦請岑西林回桂 ▲林俊廷督理桂軍原因 ▲粵省軍隊之調查

香港電訊自李烈鈞于勘日赴汕後據此間民黨之宣傳謂李氏與洪兆麟尹驥翁式亮鍾景棠等已十分諒解結果決劃潮嘉兩屬爲防禦區公推洪兆麟爲廣東軍總司令李烈鈞爲行軍總參謀尹驥等各稱第一二三路司令刻已全區宣布戒嚴一俟許軍開抵大埔時即行會師向省城出發與桂系各軍實行決戰云又據福州電許崇智回粵一事聞自接到魏邦平被捕李福林受傷之消息後許氏即于艷夕（二十九）在總部召集緊急會議決定即日分三路回粵其計畫如下（甲）派孫本戎率軍一旅經武平直入梅縣（乙）派已經開赴泉州之張部李第二十營循治安進駐潮陽（丙）自率全部進三日內開拔由漳州開入大埔云云又旅京粵人近以沈鴻英壓迫民黨並勒繳粵軍械彈已于昨日開救粵緊急會議最後議決三事（一）推舉代表赴滬請孫中山主持粵人治粵勸令各客軍從速退出（二）致電洪兆麟許崇智李烈鈞暨各縣民軍迅即率師驅沈（三）通電宣布沈鴻英禍粵罪狀請各界羣起力攻云云又訊沈鴻英自稱粵軍總司令以李耀漢或張其鍠長粵桂軍因分餉械不均內部傾軋甚力沈（鴻英）楊（希閔）兩派現亦在爭持中民黨方面之要人均紛紛避港在胡漢民寓所會議對付粵局洪兆麟翁式亮鍾景棠亦均予以諒解洪已允許崇智假道潮汕回粵李烈鈞亦派員勸滇軍將領脫離桂軍單獨行動又據滬訊旅滬廣東自治會陳廣海等因廣州發生新變特發出兩函照錄如下（一）孫大總統鈞鑒吾粵自陳氏叛亂凋瘵已極幸賴各軍協力得以逐陳吾人之目的以達乃昨報宣稱海珠軍事會議沈鴻英逼第三師魏公繳械致魏公被執囚耗傳來不禁眦裂竊沈名雖討逆其實野心勃勃以暴易暴除電請彼中退出外並希大總統善爲調遣免滋紛擾俾完成桂人治桂粵人治粵云云又廣西自治協會因省局問題日前特電致岑西林請其回桂主持大政原電云萬急上海岑雲帥鈞鑒吾省被粵陳蹂躪已無一片淨土

北京 濟南 張家口 天津 漢口 邊業銀行發行鈔票廣告
凡持有本行鈔票皆可向北京天津濟南張家口本行兌現

國醫生惹濟丸
醫感病不勝枚舉于是知者咸以效驗神速踵門名求只以濟之不遇救必未嘗敢以爲病者倉猝難求醫藥之需甘將此家傳秘方揀選地道藥材親自監練成丸壽之於世此丸專治四時感冒發熱頭痛食滯停飲胸腹脹滿嘔吐瀉痢霍亂抽筋肚痛絞腸及心胃氣痛小兒慢驚水瀉等症其應如響誠居家旅行必備之良藥也　各處均有代售　每瓶一角、每打一圓　總發售處北京東城五老胡同門牌二號電話東局一九三八號　啓

慘目傷心不堪言狀整理收拾非公莫屬全省父老望眼欲穿迭電歡迎未蒙俛就羣情惶惑如失嬰依幸得沈將軍回桂人心稍定梧州克復八桂歡騰陳逆已逃兩粵復好主持大政端賴老誠方懇迅賜言旋拯民水火奠定鄉邦云云又林俊廷督理廣西軍務善後事宜業於前晚發表林俊廷是否從中央及政府(命令式)的統一能否發生效力並未敢定然張閣所以毅然出此者因林在廣西爲陸榮廷部下之實力派且有統馭桂軍之能力又因張閣上台後林俊廷曾有賀電到京表示傾嚮之故云又丁槐之宣慰廣東以丁在前淸提督兩廣治軍多年現在桂軍首領如沈鴻英黎竹隸其部下此次以慰問名義前赴廣東沈或念當年部曲之雅容易就範並聞丁氏不日南下且查有黃陂與張揆密函遞滬分謁孫岑徵詢意見並請孫岑爲之道地以便到粵後與滇桂粵各軍將領易於接洽云又沈鴻英督辦廣東善後命令本擬與林俊廷督辦廣西善後令同時發表就蓋印林氏令昨已發表沈令擱置茲據某方消息爲純係黃陂爲中山方面留活動地步免致沈氏萬一失敗有碍統一云又現在廣東一省納主客兩軍於一處共計之殆近二十萬人除其中屬於陳炯明暨接近陳氏不敢明示旗幟者七萬人外餘爲(一)沈鴻英部二萬餘人現在擴允約四十營共得四萬人左右(二)劉震寰部一萬餘人(三)張開儒部萬餘人(四)魏邦平萬餘人(五)李福林八千餘人(六號爲民軍漫無組織之軍隊約二萬餘人又香港電訊粵軍鍾景棠賴世璜李雲復蘇世安黃鳳倫等於豔日晚間拍發會銜通電略謂陳(烱明)總司令以不忍桑梓之蹂躪已於禡日解職下野自宣言決不再問粵事粵事已無難解決惟關於軍事之收束暨治安問題需人主持刻經棠等議決一致擁戴洪兆麟爲惠潮梅總司令翁式亮爲副司令俾維地方而安閭閻云又訊省中警察暨魏邦平所部均已被沈鴻英部勒將武裝解除各政務機關亦經沈派員接收該事省中大權已全入桂軍掌握至關於警察所負維持地方任務概由桂沈(鴻英)滇楊(希閔)所部隊伍分別擔任地方秩序刻已漸次恢復云　(民大治北)

▲粵議員反對沈鴻英

▲張總理之表示

近數日政府有任命沈鴻英督理廣東軍政之議駐京粵籍議員以此舉關繫粵人生命財產之安危特於三十日在衆議院第八休息室開會討論應付方法僉謂沈鴻英此次入粵目的原在助粵人以驅陳烱明事後仍當率桂軍返桂本無與粵省政局發生關繫之必要政府如濫任沈氏督理粵省軍政即是強逼粵人第三次受治於強盜或客軍統治之下與日來所提倡和平統一之宗旨相去太遠應一致向政府要求萬勿發生此搗亂粵省之舉動等語隨舉出王斧司徒穎楊夢弼孔昭晟馬小進李自芳等十四人爲代表卽聯袂赴國務院張總理出見遂由各代表陳述理由略謂開政府將任沈鴻英督理粵省軍政此舉實大違反粵民公意且危及三千萬之粵人生命財產政府如有此意爲和平起見請勿見諸事實云云張答言政府此意現已擱起余對于粵事素尊重中山之意思中山欲何人爲省長及總司令政府皆可任命云云　(絲)

▲楊山光廢除巡閱督軍之提議

閩籍衆議員楊山光提訪廢除巡閱督軍督理案已略誌本報其原案如下爲提案事查現行巡閱使護軍使鎭撫使鎭守使督軍督理及軍事善後督辦各官制分省爲治形同藩封建闔獨裁勢傾政府於國體既有抵觸於民治尤多乖違邇來各省軍隊擯相攻擊幾無甯日不唯國與民胥蒙其害卽身任巡閱使督軍各職者何莫不佹受恐慌岌岌乎殆定制不善無可諱言依約法第三十三條之規定臨時大總統得制定官制官規但須提交參議院議決又依國會組織法第十四條之規定民國憲法未定以前臨時參議院職權爲民國議會之職權是政府雖有權制官制而可行與否國會儘有議決之自由現本院已開第三屆常會政府迄未將關於巡閱使督軍等各官制提交院議違法長亂同人職責所在萬難再行放任貽誤國家謹依法提議廢止現行各省巡閱使護軍使鎭撫使鎭守督軍督理及軍事善後督辦各官制一案是否可行伏乞公決云云

▲奉張擬行徵兵制須有待

(山)

奉張原擬徵兵計劃然奈現在軍額有三十萬名左右預計可重行編入者不過八九萬名其餘十餘萬名之散兵實無法位置善後難辦當此匪患日熾斷難辦到現在張將現有之各軍仍舊存在稍緩變更免致紛擾但此後如添補各軍缺額或另補新軍時並不外招則可依徵兵法由各地抽丁至各軍之老弱兵丁則隨時淘汰抽丁添補以緩進主義云　(河)

▲安徽廢督裁兵會之宥電

昨公府接安徽廢督裁兵會宥日來電云(銜略)督軍巡閱使皆駐防軍制與民國根本抵觸積爲亂階故統一救亡必自裁兵始裁兵必自廢除督軍巡閱始輿論指陳外交警告利害昭然皖人奔走此役瞽求實現爲全國倡乃馬聯甲以姜桀罪魁蹐變相督軍地位不裁兵而亂政不減餉而挾欵措留殷恭先曲庇李傳業上抗明令下挪人心吏與蔡成勳勾結謬引亡清秕制電擁齊燮元爲蘇皖贛巡閱使三數武人以互保地盤之故公然竊據長江破壞統一啟近齊氏擬蘇長干皖政激贛潮禍端方棘軍權再擴蹂躪宰割勢必萬劫難回吾人爲爭省根爭民治不忍皖省先中國而亡尤不忍蘇贛亦隨皖而俱亡特電濕陳願元首實踐廢督復職之誓言總揆堅持裁兵統一之政見獨發剛斷撤馬斥蔡嚴飭裁兵並明令保證不再設蘇皖贛巡閱使職永絕亂源尤切禱鄉邦父老蘇贛賢達急起抗爭以救省者救國臨電屏營佇聆明示云云　(總)

▲太康合同不易取消

▲高恩洪之餘毒

吳毓麟自就任交長以後對於部務頗感困難者爲取消京綏太康合同尙未擬定辦法增加車價一層客票決定不加貨票亦擬從緩大約專利之路威酌量增加有如滬寧津浦之類鄰近之地有他項交通營業者亦不加又聞上海招商局虞部請取消查辦傳宗耀僉以爲招商局本係官商合股部欲收回自辦將置商股于何地傳氏是否舞弊自有董事會監察無勞交部過問高恩洪查辦傳氏含有別種作用殊非正當辦法請予取消吳氏亦有允諾之意云　(陸)

▲軍需獨立已引起外人注意

陸海軍審計處長張膺方前曾發表軍需獨立意見茲聞歐美人士對此極爲注意蓋以我國財政現狀幾瀕破產者實由軍費浮濫之故而軍費之浮濫則以軍需不能獨立爲其主因今張氏首倡獨立之說實足以消弭列強共管中國財政之動機故對張氏一致贊美昨有芝加哥日報記者致函張氏據云擬于日內約同中西各報記者前來面談一詢關于軍需獨立之詳細辦法云　(醒)

▲議員王廷弼質問青島無人負責之原文

爲質問事報載日公使照會我外部請青島接收各事亟待解決態劉各員久離青島無人負責云云又裁日使二次照會謂各長官日久離青一切接收事宜無由進行至一定日期日本委員當如期回國回國後一切事件概不負責各等語查青島爲我國市經爭回領土今當接收伊始事務紛繁所有接收各長官員有重大責任縱不能全數在青亦應有人常駐負責乃竟全數離去另圖他項活動陷重大交涉於停頓滯澁之域未免不成事體今以處於接收地位之我國竟致交出者之日人一再催問此誠外交當局所不得辭其責者也且旅大租期轉瞬屆滿外人視我對於外交如此怠忽彼時交涉豈不將更爲棘手耶究竟政府對於接收青島各員如何辦法謹依法提出質問請於三日內咨復云　(河)

▲接收威海將續議

接收威海衛委員長梁如浩因會議困難及經費支絀回京已久前由關稅項下借支三萬元業已照撥則經費有着卽可進行會議日前財政部以此項會議延長一則有碍接收前途特函接收威海辦公處速卽續行開議以期早日結束現梁委員長函請外交部速向英使接洽通知該國委員定期在京續議云　(美)

▲俄法債票交涉尚無頭緒

日本正金銀行以舊曆年關發放十二月一月之墊餘千餘萬爲要挾要求承認已宣告無效之俄法債券利息十二萬磅(約銀元百餘萬)財政部據理駁覆後尙無動靜聞某外人言日本此次提出係有決心且與西方某銀行亦有暗中結合財政部欲以他種方法略滿日人之意惟俄債則決加根本拒絕關於發放十二月份墊欵之函已將發出其支配單亦經核定然與日人之交涉毫無頭緒果能完全發放與否尙無把握云　(絲)

▲日本郵局撤廢後之糾葛

▲日本不滿中國郵局之處置

▲將向我國提出警告

▲遞送郵件船隻之指定

各國在華郵局均已根據華府會議決議於上年十二月三十一日全部撤退惟日本則自始不滿意于撤廢郵局之決議初則以中日接壤關係密切爲名要求特開中日郵政會議及該會議訂定中日郵政約定後日本樞密院復以手續錯誤及不應訂結南滿鐵路附屬地日郵之中日暫定協定爲詞議決上奏案欲藉此攻擊其政府現在此事且成爲日本貴衆兩院攻擊政府之焦點此雖爲日本內部之事然於撤廢後我國郵局之處置亦吹毛求疵故意指摘茲將東京通信錄之如次日本政府對樞密院關於中日郵政約定之爭執現已波及于議會衆議院有革新俱樂部之決議案貴族院有幸俱樂部及無所屬四派又正式要求政府發表政府與樞密院衝突之經過政府不允因有提出警告之說一方面民間反對政府之措施者亦多方攻擊政府撤廢在華郵局之不當且謂中國郵局之處置郵件頗多令人不能滿意之處自去歲十二月三十一日撤廢以來中國郵局雖有仍用日本局員繼續辦理事務者然一般中國郵局在撤廢後之事務處理諸多遲滯僑華日人深感不便卽以青島一隅而論該地日僑已曾屢次在街道上拾得中國郵局遞信人遺棄之郵件現已以此爲證據一面與中國郵局嚴重談判一面則呈請青島總領事轉請日政府加以相當考慮又如黑龍江省自日郵撤廢後日僑痛感通信上之不便由奉天至哈爾濱之火車僅須一晝夜可達者其包裹郵件竟需十日始能送達且有故意開封及減少包裹中原件之事其能滿足送達者殆無之而在齊齊哈爾之日僑一百三十戶中亦非常感其困若其中能勉強無事送到者已屬萬幸往往遺失其中若干無從查究遂致并馬賊與赤白俄黨之來襲均不以爲意如此惟有退回本國而已查撤廢在華外郵係以改良中國郵務局施設爲條件今中國之郵務竟一致如此日政府亦大爲悲觀若中國從此以後仍不積極謀所以改良日本政府惟有第一步先向中國政府提出警告而已云云　(神)

▲各國調查治外法權之延期

▲係經我國要求展緩

據日人方面消息英美法日等華府會議關係各國根據華府會議決議原應于本年二月各派委員來華調査中國司法狀況以爲撤廢在華治外法權之預備我國司法部以現在國家財政困難政局杌隉誠恐各國委員來華後無以招待已經前司法次長代理部務石志泉呈請總統轉令外交部照會各關係國政府請其展期派員來華各國因此亦將延期派員來華惟日本方面早已由外務省派三宅參事官等來華爲非公式之調査不日當回國報告云　(神)

▲關於中東路之昨訊

▲赤軍議決强佔東路辦法

▲東路添設砲台

政府據駐哈爾濱謀探電稱雙城一帶赤軍強佔民房勒令供給餉欵驅逐富商巨賈沒收財物藉口搜査白黨騷擾人民不堪其苦勢將激成鉅變並聞赤軍議決強佔中東鐵路之辦法(一)宣佈鄂局長罪狀于中國政府將其逮捕坐之以法遺缺由加利那繼任(二)勸化中東鐵路職員信仰赤黨主義俾精神上爲勞農所有云又奉天快訊前日有赤軍二萬名其中馬隊居多步砲隊次之忽開至中東路橫道河子站護路總司令朱慶瀾已調第十八旅前往助防云又奉張決出三省中酌調軍隊前往中俄接壤之處扼要駐守以固邊防而遏俄人之覬覦心云又東省鐵路護路軍總司令朱慶瀾以俄黨增加兵力因恐擾亂治安圖謀不軌現擬設置砲台五尊以資鎭攝該司令已電陳總司令張作霖核辦云又東省特別區警察管理處頃據探報赤俄近遣暗殺團多人潛伏東路各站實行暗害鐵路中重要人員近聞已有混入哈埠之說故連日除派幹探嚴密偵緝外每夜並加派警察梭巡而重要俄員如達會辦濕局長等之住宅亦添派崗警加意保護凡欲求見之人非俟門警嚴加詰問明白後不准人見云　(北陸一治美)

▲奉直和議停頓之原因

奉直和議停頓之原因有謂張作霖要求將直軍全數撤退山海關然後開始談判者聞張氏昨致電總統表明此意茲據某方面消息云張氏所以有此要求者因鑒於西南形勢已經變化孫文將恢復其原有地位蓋張氏與孫文對於某氏早經諒解故也一方面則謂日前當粵事變化時張之對於奉直和議確有某種問題之態度益爲強硬惟張氏對於政府方面曲意聯絡並有電文往返報告滿洲邊境過激行動之利害宣言與中央合力驅逐紅軍然並無一語提及取銷自治之言云(美

▲關于贛局之兩說

▲蔡成勳否認戰事

▲南昌城宣佈戒嚴

▲孫蔡交戰武陽渡

開府院於昨日(三十一)曾接到蔡成勳來電否認江西發生戰事其原電如下(銜略)近日京滬各報登載成勳所部與援閩軍隊有衝突情事曷勝駭詫成勳與孫總司令誼同袍澤情篤若岑此次經贛援閩開誠相見水乳交融早聞宵小之徒有意挑撥希圖離間感情從中取事彼此均燭其奸始終勿存芥蒂竟以毫無影響之談利用報紙昌言無忌人心險詐殊堪痛恨似此任意造謠律有專條未便不加懲儆在京應懇步軍統領警察總監在外應懇地方軍民長官一體訪査從嚴究辦以明真相云云但又據一消息南昌省議員赴撫州孫氏行轅者前後有七十餘人一面以書請願於孫氏孫氏卽根據此種請願聲明將應贛人之請倒平贛難以救贛民而蔡成勳方面亦不肯相讓自二十二日起南昌已實行戒嚴閉蔡氏將以當年陳光遠待張宗昌之法待孫氏云又據探報孫傳芳已發出通電以驅蔡自任孫軍先鋒隊于二十五日已與蔡軍大戰於武陽渡夾河之間南昌商民逃難他往者日有所聞云又蔡成勳因孫傳芳頓兵撫州頗不自安特派參謀周璞來鄂請求蕭耀南轉電保洛令孫速率各部入閩以減輕贛人之負担云　(民陸衰)

▲對於洋商營業之取締

外交部近以內地各洋商營業行動多越條約範圍爲日既久難免發生糾葛特規定辦法數項以資限制日昨照會使團聲明如下(一)非條約上所規定之商埠外人不得建設工廠(二)外人不得在內地販買牛馬牲畜及運輸糧食(三)外人不得在內地購買土地或租賃土地(四)外人若無護照不得在內地各城市任意旅行云云　(北)

▲又趨和緩之川鄂軍事

▲鄂西防務之新佈置

▲洛吳派使竭蕭之任務

鄂西楊森所部籌備返川川軍各將領對於楊氏幾於一致憤激獨劉成勛始終不欲川鄂和局之破壞曾分電保洛及武昌請速阻止楊軍行動一切糾紛儘可從長商議云云而宜渝商民以現値陰歷年終戰端一開則商民損失將難設想故紛紛向王汝勤司令請願如不蒙允可卽停止納税王司令亦據以轉電洛吳昨聞洛吳業已飛電楊森中止進行卽以各軍已到之地點爲駐紮之區域楊森得令已分飭前路各軍一體知照鄂西現狀又漸現和平氣象云又據軍界述及鄂方對於川軍之行動已籌有充分之防禦宋大霖趙榮華張允明等三旅均已向前移動並由王總司令派員到領鄂請又子彈開劉成勛已向洛吳聲明其所部各軍均願守川鄂和平條件決不加入調查但鄂軍力約有四師惟其中多係前次由鄂退回者能否與楊軍對敵尚難預料云又漢口電洛陽吳使派黃慶祥到鄂向武漢華銀團籌借軍餉五十萬元俾度夏歷年關刻已磋議妥協簽定合同黃氏更有附帶任務三項(一)請蕭(耀南)督爲孫(傳芳)氏充任下游總司令問題代向蘇浙兩方疏通意見(二)中止征川請蕭督轉令楊(森)王(汝勤)等各師協議妥佈與山巴東建始等各地防務堅取守勢以安邊境(三)對於統一問題請蕭督相機進行佈置云云　(陸大北)

▲青島接收後之昨訊

▲日本在青島設警之答復

▲膠濟路完全歸我經營

▲膠路日人回國期與留用人名

中央因日人在青島設立日警一事日前曾致函駐京日本公使要求從速將青島之日警撤去以免第三國效尤防害我國之主權引起人民之疑慮日使曾允請示政府乃時逾多日迄未答復我政府因此又復致函日使催促答復聞日使小幡已奉到其本國政府之復電其復文將卽向我國政府提出聞其內容將據駐青島日本領事之報告謂日本政府及日本人民均不信任青島之華警有維持秩序之能力中國警察情氣甚深長官來檢閱則循規蹈矩精神百倍長官去則各離職守設法索錢無防禦匪黨之能力故不得不設保警護本國之僑民云又膠濟鐵路雖於本年一月一日接收然中日接替之際有不能驟然更易之勢故至一月三十一日正午爲止日員已脫離關係所有各日員完全退職自三十一日午後一切完全由中國人負責矣而於一月二十九日正午沿線各站所有客貨各車均略停日員下車全換華員執行職務又青島日本路員除少數留用者外其他上中下級人員四千名一律回國其日期如左二月十日八百人十五日八百人二十日八百人二十五日四百人三月二日四百人七日四百人十二日四百人十七日四百人此數次船隻不搭鐵路退職以外之人云又二月一日膠濟路日本路員完全一律退職而中國方面限於經費酌留若干以資熟手據日本方面報告所留用者如次總務處留用日員松山信輔松永雅治車務處留用日員大島鼎治柄澤雅日向卓夫田中琢治佐藤常吉山川九思宗像玖一川井正久大塚仙吉中山政助山田文平緒方等藤田榮從島繁彌機務處留用日員杉原豐小野幸一柴田一美栗本敏夫本澤七之進鈴木彌平池上卯作千手芝藏岡田謙一會計處留用日員山本仙小安登喜司大澤勝次工務處留用日員齋藤固材料處留用日員作田隆一共留三十人其他不留用之二千餘名均於二月十日以後携眷陸續回國均訂以半年合同留局辦事云云　(博一)

▲閩事餘聞

▲薩劉黃報告現狀

政府前責成薩劉黃收拾閩局擬定辦法迅速施行日昨接劉薩黃覆電略謂自奉令後已經分別入手進行對於民政手續向各界發明決不干涉林森範圍以內事務儀就厦門一部份入手維持凡停船各處軍艦亦歸相當地方抵岸駐守所有陸軍已派員調査設法收束決不再取備戰形勢又李厚基近保其部下王獻臣擴旅爲師以厚軍勢預爲捲土重來之計昨日參陸處接到該電當卽發電云王獻臣改師碍難照辦閩中軍事已明令收束卽請執事迅速來京云云　(亞治)

本京新聞

◉菜蔬加稅之反對

崇文門稅局昨發出佈告加徵菜蔬稅欵條例照章每挑菜蔬入城稅局徵收三分或四分現改爲每挑須納大洋二角每車由五角至一元之稅自此項章程佈告後郷人售賣菜蔬者大起恐慌昨日下午召集同行在右安內某神廟開會討論抵制方法結果由大衆向政府請愿請將該新税取消不然將停止菜蔬入城售賣並將種菜之地改種糧食云　(美)

◉昨日學生之行動

▲隊員在前門外游行講演

▲代表赴公府向總統請願

昨日(三十一日)北京專門以上各校學生分赴前門等處講演並預備攻擊彭允彝之傳單數萬份在場分散法專在前門城樓下女高師在城樓兩旁北大在打磨廠口又法專第六第十兩隊因前門講隊甚多乃分往天橋講演未及五分鐘忽被警長兩人帶同警察十數人到場禁止演員向其質問理由彼答謂我(警長自稱)奉區長命令禁止學生在本區講演講員又謂(集會結社言論自由載在約法何得妄加干涉)警長謂我只知服從上官命令他非所知够不上高談法律請你們到別處去講演罷)該講員等當將傳單散完在天橋巡行一週然後回校既而北大第十六講演支隊欲在該處講演亦被阻止云又聞北京學生聯合會代表男女十餘人於昨日(三十一日)赴公府謁見總統要求罷斥彭允彝並挽留蔡校長總統答謂挽留蔡校長乃當然之理予(總統自稱)與蔡校長本是多年老朋友已去電誠懇挽留如蔡不肯來予惟有與之俱去請諸君安心求學蔡校長必有遊倦歸來之一日至於彭總長之去留則應由內閣與國會負責予不能過問云云該代表等仍不得要領而退　(神)

德國西門子洋行新到羅拖車及燈泡電料現貨到京
豫豐公司謹啓
發市口西口四十一號
電話東局三二四八號

津公司
等名角◉馬連良
法界中街十六號路
四三四號
南局電話一
百代公司謹啓

五大平易
永豐北門東　餘大昌鍋店街　豫泰厚宮北
大康法租界　大昌交易所　永孚日租界
茲有保定西大街之分行現已移至天津北馬路開設特此通告

本報
零售每份銅五枚
京都每月銀洋八角五分
天津各省與外埠每月銀洋一元日本同

本報新製各鐵路行車時刻表
京奉鐵路全路行車時刻表每塊大洋十元
京綏鐵路行車時刻表每塊大

京漢鐵路行車時刻票價表

◀中華民國十四年三月十日起改訂▶

往北京至漢口（下行）

車次	北京前門	長辛店	保定府	正定府	石家莊	順德府	彰德府	新鄉縣	黃河北岸	黃河南岸	鄭州	許州	郾城縣	駐馬店	信陽州	新店	廣水	花園	孝感縣	漢口江岸	漢口大智門	漢口循禮門	漢口玉帶門
第一次 北京至漢口 特別快車 每逢星期二三開行 頭二三等 附設飯食	下午十點	[illegible]	[illegible]	[illegible]	[illegible]	[illegible]	[illegible]	[illegible]	[illegible]	[illegible]	[illegible]	[illegible]	[illegible]	[illegible]	[illegible]	[illegible]	[illegible]	[illegible]	不停	[illegible]	[illegible]		
第三次 北京至漢口 快車 每日開 頭二三等 附設飯食	下午十一點	[illegible]	[illegible]	[illegible]	[illegible]	[illegible]	[illegible]	[illegible]	[illegible]	[illegible]	[illegible]	[illegible]	[illegible]	[illegible]	[illegible]	[illegible]	[illegible]	[illegible]	[illegible]	[illegible]	[illegible]		
第五次 北京至漢口 快車 每日開 頭二三等 附設飯食	[illegible]	[illegible]	[illegible]	[illegible]	[illegible]	[illegible]	[illegible]	[illegible]	[illegible]	[illegible]	[illegible]	[illegible]	[illegible]	[illegible]	[illegible]	[illegible]	[illegible]	[illegible]	[illegible]	[illegible]	[illegible]		
第二十三次 北京至保定 常客車 每日開 頭二三等 附設飯食	[illegible]	[illegible]	[illegible]																				
第二十一次 北京至保定 常客車 每日開 頭二三等 附設飯食	上午七點十分	[illegible]	[illegible]																				
第七十五次 孝感至漢口 常客車 每日開 頭二三等																			[illegible]	[illegible]	[illegible]	[illegible]	[illegible]
第十?次 橫店至漢口 常客車 每日開 頭二三等																				[illegible]	[illegible]	[illegible]	[illegible]
第?次 北京至琉璃河 客車 每日開 二三等	[illegible]	[illegible]																					
第?次 北京至? 客車 每日開 二三等	[illegible]	[illegible]																					
票價 頭等 二等 三等 三分之一		[illegible]	[illegible]	[illegible]	[illegible]	[illegible]	[illegible]	[illegible]	[illegible]	[illegible]	[illegible]	[illegible]	[illegible]	[illegible]	[illegible]	[illegible]	[illegible]	[illegible]	[illegible]	[illegible]	[illegible]	[illegible]	[illegible]

往漢口至北京（上行）

車次	漢口玉帶門	漢口循禮門	漢口大智門	漢口江岸	孝感縣	花園	廣水	新店	信陽州	駐馬店	郾城縣	許州	鄭州	黃河南岸	黃河北岸	新鄉縣	彰德府	順德府	石家莊	正定府	保定府	長辛店	北京前門
第二次 漢口至北京 特別快車 頭二三等 附設飯食			下午十點	[illegible]	不停	[illegible]	[illegible]	[illegible]	[illegible]	[illegible]	[illegible]	[illegible]	[illegible]	[illegible]	[illegible]	[illegible]	[illegible]	[illegible]	[illegible]	[illegible]	[illegible]	[illegible]	[illegible]
第四次 漢口至北京 快車 每日開 頭二三等 附設飯食			下午十點	[illegible]	[illegible]	[illegible]	[illegible]	[illegible]	[illegible]	[illegible]	[illegible]	[illegible]	[illegible]	[illegible]	[illegible]	[illegible]	[illegible]	[illegible]	[illegible]	[illegible]	[illegible]	[illegible]	[illegible]
第六次 漢口至北京 快車 每日開 頭二三等 附設飯食			上午十一點	[illegible]	[illegible]	[illegible]	[illegible]	[illegible]	[illegible]	[illegible]	[illegible]	[illegible]	[illegible]	[illegible]	[illegible]	[illegible]	[illegible]	[illegible]	[illegible]	[illegible]	[illegible]	[illegible]	[illegible]
第二十四次 保定至北京 常客車 每日開 頭二三等 附設飯食																					[illegible]	[illegible]	[illegible]
第七十四次 漢口至孝感 常客車 每日開 頭二三等	[illegible]	[illegible]	[illegible]	[illegible]	[illegible]																		
第二十二次 保定至北京 常客車 每日開 頭二三等 附設飯食																					[illegible]	[illegible]	[illegible]
第七十六次 漢口至橫店 常客車 每日開 頭二三等	[illegible]	[illegible]	[illegible]	[illegible]																			
第?次 長辛店至北京 客車 每日開 二三等																						[illegible]	[illegible]
第?次 琉璃河至北京 客車 每日開 二三等																						[illegible]	[illegible]

往來西便門廣安門行車時刻票價表

站名	第七百四十三次 火客車二三等	頭等票價	站名	第七百四十四次 火客車二三等	頭等票價
西便門	[illegible]		廣安門	[illegible]	
廣安門	[illegible]	[illegible]	西便門	[illegible]	[illegible]

往來長辛店豐台行車時刻票價表

站名	第?次	第?次	第?次	第?次	頭等票價
長辛店	[illegible]	[illegible]	[illegible]	[illegible]	
豐台	[illegible]	[illegible]	[illegible]	[illegible]	[illegible]

往來北京坨里行車時刻票價表

站名	貨車二三等	頭等票價	站名	貨車二三等	頭等票價
北京前門	[illegible]		坨里	[illegible]	
長辛店	[illegible]	[illegible]	良鄉縣	[illegible]	[illegible]
南崗窪	[illegible]	[illegible]	南崗窪	[illegible]	[illegible]
良鄉縣	[illegible]	[illegible]	長辛店	[illegible]	[illegible]
坨里	[illegible]	[illegible]	北京前門	[illegible]	[illegible]

往來琉璃河周口店行車時刻票價表

站名	客貨車二三等	頭等票價	站名	客貨車二三等	頭等票價
琉璃河	[illegible]		周口店	[illegible]	
周口店	[illegible]	[illegible]	琉璃河	[illegible]	[illegible]

往來高碑店梁格莊行車時刻票價表

站名	貨車二三等	頭等票價	站名	貨車二三等	頭等票價
高碑店	[illegible]		梁格莊	[illegible]	
淶水縣	[illegible]	[illegible]	易州	[illegible]	[illegible]
易州	[illegible]	[illegible]	淶水縣	[illegible]	[illegible]
梁格莊	[illegible]	[illegible]	高碑店	[illegible]	[illegible]

往來高邑縣?行車時刻票價表

站名	貨車二三等	頭等票價	站名	貨車二三等	頭等票價
高邑縣	[illegible]		[illegible]	[illegible]	
[illegible]	[illegible]	[illegible]	高邑縣	[illegible]	[illegible]

本路與湘鄂輪渡聯絡時刻表

輪船停泊地點	江漢第一次	粵漢第三次	粵漢第五次	江漢第七次	粵漢第九次	江漢第十一次	粵漢第十三次	江漢第十五次
漢口江岸	[illegible]	[illegible]	[illegible]	[illegible]	[illegible]	[illegible]	[illegible]	[illegible]
華景街	”	”	”	”	”	”	”	”
徐家棚	[illegible]	[illegible]	[illegible]	[illegible]	[illegible]	[illegible]	[illegible]	[illegible]
武昌	[illegible]	[illegible]	[illegible]	[illegible]	[illegible]	[illegible]	[illegible]	[illegible]

輪船停泊地點	江漢第二次	粵漢第四次	粵漢第六次	江漢第八次	粵漢第十次	江漢第十二次	粵漢第十四次	江漢第十六次
武昌	[illegible]	[illegible]	[illegible]	[illegible]	[illegible]	[illegible]	[illegible]	[illegible]
徐家棚	”	”	”	”	”	”	”	”
華景街	[illegible]	[illegible]	[illegible]	[illegible]	[illegible]	[illegible]	[illegible]	[illegible]
漢口江岸	[illegible]	[illegible]	[illegible]	[illegible]	[illegible]	[illegible]	[illegible]	[illegible]

注意 (一)本路特別快車每星期四自北京開行 (二)本路特別快車(一)(二)次 [illegible] 均為頭二等 [illegible] 須按 [illegible] (三)[illegible] 特別快車 [illegible] (四)[illegible] 有無座位 [illegible] (五)本路特別快車 [illegible] 先後定座 [illegible] 總票照例

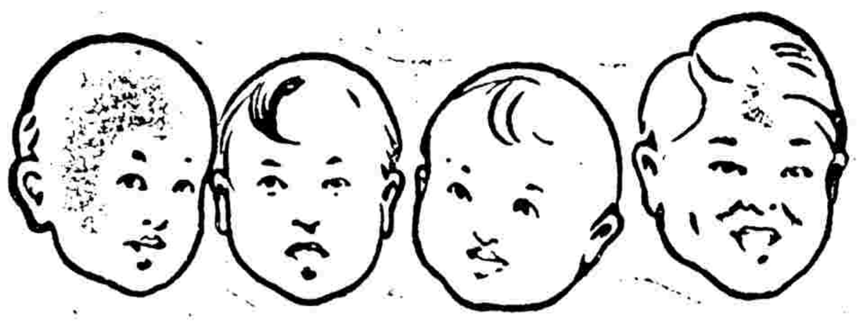

使子女健康 將來可以盡孝道

小孩咳嗽司各脫油可治之小孩瘦弱服之肥壯如患軟骨症可使骨强不曲

多子者因快樂能使子女康健更快樂

司各脫乳白鱈魚肝油 爲著名之補劑

成人與子孩服之身體强健五十年來成績昭著

子女因服司各脫油而康健快樂及成人必孝敬其父母

商標

司各脫油爲去弱袪病之補品時時認明 **漁夫負魚商標**

各處大藥房出售

(五)

〇三四

◉鹽業銀行定期開股東總會廣告

本行現定於民國十二年一月廿八號(即陰歷壬戌年十二月十二日)星期日午後二時在北京前門外西河沿本行樓上召集通常股東總會諸君務請於開會期三日前(即陽歷一月廿五日)携帶股票到北京前門外西河沿本行總管理處驗取入場券以憑到會如因事不能親自到會得照章委託代表人并函知本處有因股票不便携帶來京者可於會期前就近將股票交京津滬漢本行經理處[illegible]給入場券[illegible]此廣告除[illegible]外不另[illegible]

秀貞女醫院 婦兒內外科產科
北京甘石橋北首電話西一一五九
醫例
門診洋二元 出診首次洋六元 復診四元 接產洋廿五元 深夜洋十元 藥費在內 此外並無號金車馬金等費

經驗靈藥 **耳鳴耳聾丸**

此丸專肥升清降濁通關開竅凡由怒火肝旺胃熱脾濕肺燥氣虛腎虧[illegible]以及耳鳴耳聾[illegible]聾啞[illegible]等症百治不效急服此丸至五服立覺清氣上升濁氣下降兩竅俱通耳音清亮矣諸君注意近日京津等處竟有假冒本藥名號請諸君幸勿受其欺騙也字號價目同下

屢試屢驗 **偏墜疝氣丸**

此丸專能舒肝疏肾袪寒化濕凡偏墜疝氣上下串痛左右偏墜辛苦丸寒冷其堅如石或小腹有形久而不消時發時止疼痛難忍者急服此丸引用黃酒或[illegible]用蜜送下立止疼痛奏功兼治腎囊潮濕虛寒等症尤妙謹防冒充

以上兩種每料價洋四元外埠函購另加郵費二角

德生堂 開設 **北京前門外** 虎坊橋東路南

理正醫院

院長蔣履曾專治內外婦幼各科並診治花柳病嚴守秘密住址順治門外大街二百十四號電話南局四六二五

〔四一〕

衛生第一 除痔漏根丸

此丸消血消毒化堅止痛專治二十四種痔瘡漏瘡究其病源不外乎醉飽入房勞役過度病後毒熱濕下注初起大便帶血或注或肛門起小瘤或疼或癢或黃水浸淫或便血如犯突出肛門如梨如蜂如蝟奇形怪狀疼痛難忍以及漏瘡日久甚則屁從管出糞自孔流種種惡症屢治不愈者急服此丸輕者半料重者一料保管除根永不再犯每料六盒定價大洋五元零售每盒大洋一元外敷化腐止痛五寶散每瓶大洋一元五角零售每瓶大洋三角隨藥另有詳單外寄不論多寡加郵力二角謹防近鄰冒充

〇內四

德生堂 開設 **北京前門外** 虎坊橋東路南

實用的人壽保險(十三)

本公司所出壽常保單除予保戶以最穩妥之保護外亦可附儲蓄息單使保戶得一種最可靠之投資方法茲將其功用說明如下

一三十歲之紳士投保壽常保險一萬元每年保費五百六十二元五角付至二十年爲止附有儲蓄息單其第一次息單於第三年到期時值洋四十二元第二次息單四十四元第三次四十七元五角以後逐年增加至二十年終則值二百二十七元本公司按照美國壽險專律將準備金擔保此項息金故此種息單無異支票到期時可支取現金或移作交付保費之用使保戶繳付保費之數逐年減少保戶亦可將息單存儲公司按照複利法計算生利至保單滿期時領取整款計得二千六百九十二元七角故保單滿期時保戶所領之值增至一萬二千六百九十二元七角 諸君觀此當知欲求保護家庭之安全及投資之穩妥者請向友邦人壽保險公司投保壽險外無第二策也 諸君盍不於今日來函索取章程 ◎印有詳章函索即寄

友邦人壽保險公司啓

總公司 上海南京路十五號

分公司 北京哈德門大街一四四號 漢口洞庭路一號 廣州西堤光樓 濟南三馬路五馬路轉角

中國各大城鎮均設有分公司及經理處

(31) Asia Life Insurance Company

第威德痔瘡膏

◉療痔唯一聖藥

發明全球聞名之第威德補腎丸之製藥公司、曾在英國倫敦、設最完備之化驗室、監製一痔瘡膏、堪爲世界愈痔之至寶、此膏裝有射藥器、用時極爲簡便、能使藥直達患處無餘、故無論內外痔或流血奇癢、均能立奏功效、爲世界治痔唯一妙品、蓋用極有價值之藥料製成、敷於患處、即能舒適涼爽、治愈較速、凡患此症者、盍速試之、免受此種痛苦、

價目 每管一元五角 每半打八元 寄費由本公司担承

發售處 上海漢口路A字一號第威德製藥公司 中國境內各埠大藥房均有出售

第威德消毒松香膏

◉能治刀傷水火燙傷以及皮膚諸症效驗極速

◉此膏爲家庭中必需之品。或有發生皮膚上之痛楚。即能使用。效驗如神。故家家宜備。

◉第威德消毒松香膏。功能生肌潤膚。爲治愈各種瘡癤。並頭瘡或刀傷水火燙傷。及一切皮膚諸症之聖藥。

價目 大盒一元五角 小盒六角

◉此膏有天然醫治之能力。敷後能將傷處毒菌撲滅無存。弗論患膿瘡。瘺瘡。黃水瘡。及凡關於皮膚諸症者。均應驗如神。誠爲無上之至寶也。

◉凡患上列諸症。因他種藥料不能治愈。惟第威德松香膏悉能愈之。

▲發售處 除上海漢口路A字一號本公司外 中國境內各埠大藥房均有出售

京綏行理事 張昭芳 朱學林 總董 金復 常務董事 金台 李建勳 經理 張奐　張震

（行址）正陽門外觀音寺街電話南局 經理室四九一二 總理室四九一一 營業室五二六九 電報掛號五八八七

（意）
東單三條二十四號門牌 公懋洋行 電話東局一九四九

菲拉賓藥餅
價目每大瓶二元小瓶一元二 每打二十元十二元
[illegible]萬物生一索得男洵可異哉[illegible]元陽反弱爲强永無陽萎之患而且[illegible]物長大必然豐美繩祖武振家聲登[illegible]夫婦先獲天倫之樂服法每日兩次每次二餅飯後服開水送下定獲奇功
定氣血兩虧久治不愈者服此一盒見功[illegible]
詳內單每盒二圓六角十元小盒一元兩隣省[illegible]郵票通用
▲總售 天津法界梨棧大街吉慶里漲塘子對過
▲分售 北京大柵欄屈臣氏大藥房
濟世藥局

文苑

秋日黃花間飲酒爰口占一絕云（陳松聲）

燦爛黃花陣陣芳。清柔如玉立欄旁。今朝有酒須共醉。莫待嚴冬思斷腸。

冬日郊遊晚歸（儷筠女士）

荒徑樵回夕影微。兒童笑語啓柴扉。山深寺遠僧尤杳。日暮天寒鳥倦飛。落寞孤村梅鶴少。蕭條四野竹籬稀。前溪枯樹漁舟繫。興盡徐徐帶月歸。

吳君耳似林君醉陶招飲並賦詩見贈勉步原韻奉答且以誌感錄塵二方家粲政（熾）

向陽花木自欣欣。世路干戈莫解紛。搔首四方來舊雨。緬懷八表有停雲。長安居易獨憐我。天下奇才兩使君。美酒京華聊共飲。醉歌拔劍舞殷勤。

秋風（茄鳴瑞）

蕭蕭颯颯度簾櫳。儷得蒓鱸歸思濃。紈扇頻添宮裏怨。鬢絲怕對鏡中容。徐音吹落誰家笛。清韻飛來何處鐘。正是煙波鷗夢冷。涉江愁絕采芙蓉。

秋雨（茄鳴瑞）

雲天黯淡遠峰低。掩映樓台人望迷。音滴梧桐三徑冷。夢回枕榻一燈凄。添來吟興箋頻擘。話到歸期酒屢攜。最是鬧鈴心欲碎。箇儂舊恨不堪提。

秋雲（茄鳴瑞）

薄似羅紋出岫輕。天孫錦好織難成。從龍乍助風消暑。伴鶴時烘月弄晴。覩舍遠瞻偏思起。山居深帶暮寒生。漫教變態爲蒼狗。瑞氣先看嶺上橫。

秋晴（茄鳴瑞）

長天秋水淨無痕。牧笛聞吹向晚原。楓葉半林雙塔寺。蓼花兩岸一江村。風搖疎竹和琴韻。霞護明峰入酒樽。籬菊多時無雨冒。爲他汲甕溉芳根。

雜錄

啞子橋（惜虎）

啞子橋在浙省湖州城外。爲往來船隻所必經之要道也。故老相傳。凡舟過橋下。舟中人列不得開口。苟故違者。其舟其人非罹大不幸。亦必受小損失。屢試屢驗。無或稍爽。以故舟將過橋之先。榜人必持篙立船首。以足蹈船板。使成巨大之聲浪。以爲警告乘客之暗號。而乘客聞此砰然之奇響。亦各正襟危坐。屏息默視。莫敢輕發一言也。去歲辛酉。予省親言旋。舟行橋下。以不信之故。乃朗誦（千里江陵一日還）之唐詩一首。吟能渡橋。毫無影響。不禁竊笑彼迷信者之愚不可極也。詎到家而後。檢點行篋。則予所著（偷生待死室詩稿）一冊。忽已不翼而飛矣。按此詩稿予因欲就正於倚馬家兄。故置諸篋中。攜歸故里。途次並未取閱。今乃遍覓不得。究不知其何自而去。焉豈異啞子有靈。而於暗中作祟歟。且最怪者。篋中諸物均無所失。而獨挾予心血所寄之詩稿以去。則彼啞子亦可謂善於惡作劇矣。雖然。語有諸曰。理所必無。事所或有。其語殆即指此而言乎。予誠欲索解人而不得已。

義猴

清遠人林福。少失怙。家一母。相依爲命。福年十七。辛勤不怠。事母至孝。日樵於山。至暮負薪沽之市。得值悉供其母。己則一文不耗。一日方入山。適雨至。見羣猴爭相奔避。瞭一猴兒追隨莫及。悲哀呼咽。殊甚狼狽。福見其有趣。擒而撫弄。猴不之拒。乃擲之歸。豢猴靈而慧。且諳人性。其母亦不忍棄之。越半年。猴漸長。福一日攜之入山。遇羣猴。竟隨隊而去。齊集樹上。助福採樵。於是所獲逾常數倍。福更喜之。至暮招之回。猴不允。福亦任之。一日福跨樹巔。偶不慎。失足墮地。傷左股。痛極而暈。山林僻靜無人知之。其母見福逾時不歸。心殊惕惕。倚閭而望。瞥見前豢之猴。狠忙而至。啣其衣以返。其母異之。乃隨之行。至林內。是時福已清醒。見其母來。曰兒微傷耳。偃息一時。即能自行歸家。何勞阿母遠涉森林。兒之罪大矣。然阿母何由知兒受創乎。母乃述猴兒牽帶之狀。福聞而異之。遂扶母肩而歸。用藥敷治。旬日痊焉。噫。物猶尚義。彼靦然人面者。不愧死乎

强身壯體保腎補精

羅威士 健壯丸

夫欲求身體健壯。必須保腎補精爲第一要義。蓋腎乃人身之基礎。命精之根源。凡腎經强壯。精水必定充足。身體亦必健康。此理人之易明也。凡患腎經虛弱。精水虧損者。必由先天不足。後天失調。或婚娶太早。色慾過度。思慮耗精。心腎不交。用腦過度。無故洩精。以上種種原因。若無保腎補精妙品培養。但終無强壯之日。勢必發生下列各症。非起仍耄困倦。脊背刺疼。腰膝痠痛。頭目昏花。四肢無力。行動心跳。動作氣喘。虛寒淋濁。夜夢遺精。無夢即遺。夜多小便。尿後反濁。陽萎不舉。甚致有絕嗣之患。即强行房事。亦必妨害健康。本腎有鑒於斯。茲將屢經考驗保腎補精强身壯體最有奇效之補品配製健壯節精水虛寒各症。凡患腎經虧損。服之立見奇效。功能腎壯。

精濃 身强 體健

枯陽生秤返老還童 麒麟可待 百病消除 異乃保腎補精之靈丹 欲求多嗣多壽者請即購服 效驗非常也 ▲主治服法另有中文英文詳細仿單 價目每瓶大洋一元 每打洋十元 正外埠函購 原局寄奉 購藥一瓶至一打 除藥定價外 加寄費二角

總經理處 北京前門大街鮮魚口外迤南路東中華大藥房 惠顧詳認羅威士健壯丸庶不致悞

● 京綏鐵路一月份到期支付券兌現廣告

查本路到期支付券除十一年十二月份已託由金城銀行代兌外所有十二年一月份到期之券仍託由該行代爲兌現茲將號數開列如下（計開）一月份到期五元券自三十六〇〇〇一號起至四〇〇〇〇〇號止計二萬元 十元券自二〇〇〇〇一號起至二四〇〇〇〇號止計四萬元 以上一月份到期之券共八萬元定於本年二月一日至五日止在金城銀行兌付所有十一年各月份過期之券仍隨時到局兌換

交通銀行廣告

本行創設於前清光緒三十四年股本總額二千萬元專辦存款放款匯款貼現及國外匯兌等業務並奉政府特許代理國庫發行鈔票北京及各省各商埠均有分行或通匯機關如蒙惠顧無任歡迎

總理 張謇
協理 錢永銘

食兒童以桂格麥片

每人每日必須食一次之桂格麥片以補他種食物所含原質之欠缺而於兒童則尤爲需要 桂格麥片能予人十六種人身營養必需之原質爲米穀及他種食物所不能供給所以凡爲母者當日食兒童以桂格麥片使之健全且味佳而價廉兒童無不愛食之

麥片種類甚多購時須認明老人牌字樣乃得真正之桂格麥片

上海貿勒洋行經理 各埠大百貨店均有發售

● 中國銀行廣告

本行爲中華民國中央銀行成立於民國二年資本總額六千萬元已收資本一千二百十七萬九千八百元公債四十四萬二千六百餘元有代理金庫發行鈔票經募公債經收關稅鹽稅等款之特權自開辦以來得社會信任營業日見發達茲將本行總分支行辦事處設於北京外各省設有分支行匯兌處列於下

總行 北京　分行 各省　[illegible]

直隸 天津 保定 宣化 邢台 唐山 大名 石家莊 山海關 張家口 灤州 秦皇島

東三省 奉天 吉林 黑龍江 長春 營口 哈爾濱 [illegible]

山東 濟南 青島 煙台 濰縣 臨清 濟寧

山西 太原 運城 大同 新絳

河南 開封 周口 許縣 [illegible]

江蘇 南京 上海 鎮江 揚州 徐州 清江浦 蘇州 無錫 南通 常州

浙江 杭州 寧波 紹興 溫州 湖州 嘉興 [illegible]

安徽 蕪湖 安慶 蚌埠 大通 六安

江西 南昌 九江 贛州 吉安

湖北 漢口 武昌 宜昌 沙市

湖南 長沙

福建 福州 廈門

四川 成都 重慶 萬縣 自流井 [illegible]

陝西 西安 漢中

廣東 廣州 汕頭 [illegible]

察哈爾 多倫

綏遠 包頭

蒙古 庫倫 恰克圖

貴州 貴陽

京綏鐵路行車時間客票價目表

中華民國十一年十一月一日重訂

站名	第一次	第三次	第五次	第七次	第九次	第十一次	第十三次	第十五次	第十七次	票價
	豐台至大同客車每日開行	豐台至張家口客車每日開行	豐台至西直門客貨車每日開行	西直門至康莊客貨車每日開行	豐台至南口客貨車每日開行	康莊至張家口客貨車每日開行	張家口至綏遠客車每日開行	大同至綏遠客貨車每日開行	大同至綏遠客貨車每日開行	由豐台至各站三等票價（二等加一倍頭等加三倍）
豐台	[illegible]	[illegible]	[illegible]		[illegible]					
廣安門	[illegible]	[illegible]	[illegible]		[illegible]					[illegible]
西直門	[illegible]	[illegible]	[illegible]	[illegible]	[illegible]					[illegible]
清華園	[illegible]	[illegible]		[illegible]	[illegible]					[illegible]
清河	[illegible]	[illegible]		[illegible]	[illegible]					[illegible]
沙河	[illegible]	[illegible]		[illegible]	[illegible]					[illegible]
昌平縣	[illegible]	[illegible]		[illegible]	[illegible]					[illegible]
南口	[illegible]	[illegible]		[illegible]	[illegible]					[illegible]
青龍橋	[illegible]	[illegible]		[illegible]						[illegible]
康莊	[illegible]	[illegible]		[illegible]		[illegible]				[illegible]
懷來	[illegible]	[illegible]				[illegible]				[illegible]
土木	不停	[illegible]				[illegible]				[illegible]
沙城	[illegible]	[illegible]				[illegible]				[illegible]
新保安	[illegible]	[illegible]				[illegible]				[illegible]
下花園	[illegible]	[illegible]				[illegible]				[illegible]
辛莊子	不停	[illegible]				[illegible]				[illegible]
宣化	[illegible]	[illegible]				[illegible]				[illegible]
沙嶺子	不停	[illegible]				[illegible]				[illegible]
寧遠	不停	[illegible]				[illegible]				[illegible]
張家口	[illegible]	[illegible]				[illegible]	[illegible]			[illegible]
孔家莊	[illegible]						[illegible]			[illegible]
郭磊莊	[illegible]						[illegible]			[illegible]
柴溝堡	[illegible]						[illegible]			[illegible]
西灣堡	不停						[illegible]			[illegible]
永嘉堡	不停						[illegible]			[illegible]
天鎮	[illegible]						[illegible]			[illegible]
羅文皂	不停						[illegible]			[illegible]
陽高	[illegible]						[illegible]			[illegible]
王官人屯	不停						[illegible]			[illegible]
聚樂堡	不停						[illegible]			[illegible]
周士莊	不停						[illegible]			[illegible]
大同	[illegible]						[illegible]	[illegible]	[illegible]	[illegible]
孤山							[illegible]	[illegible]		[illegible]
堡子灣							[illegible]	[illegible]		[illegible]
豐鎮							[illegible]	[illegible]		[illegible]
新安莊							[illegible]	[illegible]		[illegible]
紅砂壩							[illegible]	[illegible]		[illegible]
官村							[illegible]	[illegible]		[illegible]
蘇集							[illegible]	[illegible]		[illegible]
平地泉							[illegible]	[illegible]		[illegible]
三岔口							[illegible]		[illegible]	[illegible]
八蘇木							[illegible]		[illegible]	[illegible]
十八台							[illegible]		[illegible]	[illegible]
馬蓋圖							[illegible]		[illegible]	[illegible]
卓資山							[illegible]		[illegible]	[illegible]
福生莊							[illegible]		[illegible]	[illegible]
三道營							[illegible]		[illegible]	[illegible]
旗下營							[illegible]		[illegible]	[illegible]
陶卜齊							[illegible]		[illegible]	[illegible]
白塔							[illegible]		[illegible]	[illegible]
綏遠城							[illegible]		[illegible]	[illegible]

站名	第二次	第四次	第六次	第八次	第十次	第十二次	第十四次	第十六次	第十八次
	大同至豐台客車每日開行	張家口至豐台客車每日開行	康莊至豐台客車每日開行	康莊至西直門客貨車每日開行	西直門至豐台客貨車每日開行	張家口至康莊客貨車每日開行	綏遠至張家口客車每日開行	綏遠至大同客貨車每日開行	綏遠至大同客貨車每日開行
綏遠城							[illegible]	[illegible]	[illegible]
白塔							[illegible]	不停	[illegible]
陶卜齊							[illegible]	不停	[illegible]
旗下營							[illegible]	[illegible]	[illegible]
三道營							[illegible]	[illegible]	[illegible]
福生莊							[illegible]	[illegible]	[illegible]
卓資山							[illegible]	[illegible]	[illegible]
馬蓋圖							[illegible]	不停	[illegible]
十八台							[illegible]	[illegible]	[illegible]
八蘇木							[illegible]	不停	[illegible]
三岔口							[illegible]	[illegible]	[illegible]
平地泉							[illegible]	[illegible]	[illegible]
蘇集							[illegible]	不停	[illegible]
官村							[illegible]	不停	[illegible]
紅砂壩							[illegible]	不停	[illegible]
新安莊							[illegible]	[illegible]	[illegible]
豐鎮							[illegible]	[illegible]	[illegible]
堡子灣							[illegible]	不停	[illegible]
孤山							[illegible]	不停	[illegible]
大同	[illegible]						[illegible]	[illegible]	[illegible]
周士莊	不停						[illegible]		
聚樂堡	不停						[illegible]		
王官人屯	不停						[illegible]		
陽高	[illegible]						[illegible]		
羅文皂	不停						[illegible]		
天鎮	[illegible]						[illegible]		
永嘉堡	不停						[illegible]		
西灣堡	不停						[illegible]		
柴溝堡	[illegible]						[illegible]		
郭磊莊	[illegible]						[illegible]		
孔家莊	[illegible]						[illegible]		
張家口	[illegible]	[illegible]				[illegible]	[illegible]		
寧遠	不停	[illegible]				[illegible]			
沙嶺子	不停	[illegible]				[illegible]			
宣化	[illegible]	[illegible]				[illegible]			
辛莊子	不停	[illegible]				[illegible]			
下花園	[illegible]	[illegible]				[illegible]			
新保安	[illegible]	[illegible]				[illegible]			
沙城	[illegible]	[illegible]				[illegible]			
土木	不停	[illegible]				[illegible]			
懷來	[illegible]	[illegible]				[illegible]			
康莊	[illegible]	[illegible]	[illegible]	[illegible]		[illegible]			
青龍橋	[illegible]	[illegible]	[illegible]	[illegible]					
南口	[illegible]	[illegible]	[illegible]	[illegible]					
昌平縣	[illegible]	[illegible]	[illegible]	[illegible]					
沙河	[illegible]	[illegible]	[illegible]	[illegible]					
清河	[illegible]	[illegible]	[illegible]	[illegible]					
清華園	[illegible]	[illegible]	[illegible]	[illegible]					
西直門	[illegible]	[illegible]	[illegible]	[illegible]	[illegible]				
廣安門	[illegible]	[illegible]	[illegible]		[illegible]				
豐台	[illegible]	[illegible]	[illegible]		[illegible]				

環城枝路

站名	第七百五十一次	第七百五十三次	第七百五十五次	第七百五十七次	第七百五十九次	第七百六十一次
西直門	[illegible]	[illegible]	[illegible]	[illegible]	[illegible]	[illegible]
德勝門	[illegible]	[illegible]	[illegible]	[illegible]	[illegible]	[illegible]
安定門	[illegible]	[illegible]	[illegible]	[illegible]	[illegible]	[illegible]
東直門	[illegible]	[illegible]	[illegible]	[illegible]	[illegible]	[illegible]
朝陽門	[illegible]	[illegible]	[illegible]	[illegible]	[illegible]	[illegible]
東便門	[illegible]	[illegible]	[illegible]	[illegible]	[illegible]	[illegible]
正陽門	[illegible]	[illegible]	[illegible]	[illegible]	[illegible]	[illegible]

由正陽門至各站客票價目 頭二三等照京奉價

宣化枝路

站名	第七百六十一次	第七百六十三次	三等票價
宣化	[illegible]	[illegible]	
水磨	[illegible]	[illegible]	[illegible]

大同枝路

站名	第七百八十一次	第七百八十三次	三等票價
大同	[illegible]	[illegible]	
平旺	[illegible]	[illegible]	[illegible]
口泉	[illegible]	[illegible]	[illegible]

京門枝路

站名	第七百零一次	第七百零三次	第七百零五次	三等價目
西直門	[illegible]	[illegible]	[illegible]	
石景山	[illegible]	[illegible]	[illegible]	[illegible]
三家店	[illegible]	[illegible]	[illegible]	[illegible]
門頭溝	[illegible]	[illegible]	[illegible]	[illegible]

注意

由正陽門下行第七百三十一次車各有客車一輛在西直門站掛第一次列車往張家口 [illegible]

普通新聞

◉安徽馬許交惡之消息 安徽省長許世英與督理馬聯甲近日以來因爭持稅欵大起衝突許氏昨日來電政府重申前請辭去省長政府方面因許馬二氏政見既不能一致有將准其所請免生事端大約明日閣議即可決定云 （美）

◉日使請阻華兵攻擊日艦 日本兵艦駛入長江一帶停泊不知因何事故屢與中國軍隊衝突現日使特向政府聲明奉本國政府訓令華兵如有無故攻擊日艦須用正當對待辦法望中政府亟宜設法阻止嗣後不得再有此等舉動政府接得此項聲明後已電長江一帶軍事長官嚴行約束勿再有軌外行動云 （美）

◉日本國民之普選示威運動 東訊日本大多數國民所希望之普通選舉已兩遭政友會反對在議會兩次否決本屆會議日本輿論界已一致贊成即日實行普選及政友會以普選實行不利于已黨之故復已議定如此案提出議會予以即日否決日本國民極爲憤慨在野黨各派乃乘國民大多數贊成及痛惡政友會之機會決定本年仍行提出普選案于議會其提出日期大約爲二月二十四日遂決定事前與全國普選記者同盟聯合有志積極運動本月二十四日夜已在東京日比谷公園松本樓開會實行委員大會決定運動之大略方針而具體的方針則于二十九日夜再行召集憲政會革新俱樂部庚中俱樂部無所屬團體等各員及第二維新同盟憲政擁護團普選斷行大同盟等各普選團體代表以及記者同盟之實行委員等愼重協議決定之並定于下月四日推出代表記者數人往訪加藤首相水野內相大達及高橋政友會總裁質其對于普選之眞實意見從二月一日起至十八日止之間則在東京神田靑年會館開二次或三次演說大會東京市內各區則按日開演說會極力宣傳鼓吹並與各普選團體以盡量之援助更派代表赴名古屋京都大阪神戶各地與各該地方之普選團體聯絡在全國各地開大會最後于十八日更在東京開全國記者大會各地方報館記者均持各該地方大會決議代表列席爲大規模之運動十九日普選派各議員當招待各地方記者並由憲政會之加藤總裁革新俱樂部之犬養毅尾崎行雄島田三郎出席招待二十二十一兩日則在東京市內各地開中央及地方記者演說會二十二日則由河野廣中尾崎行雄二人率領會衆在昆谷爲大示威運動山在野黨議員二百餘人以全責任維持示威行列之秩序二十三日復招待東京及地方記者開演說會二十四日之最後一日則開國民大會爲最後之示威運動云 （神）

◉歐戰後德國輪船到滬第一次 自歐戰開始以迄于今數年之間上海日岸已絕德國輪船航路德人受歐戰之損失不知伊于胡底現中德恢復交通輪船又可往來昨日有德國郵船威斯號由漢堡開來自歐戰後德輪到滬此爲第一次故上海德領事並德人各團體特開會歡迎該船船主表示威斯號爲德輪中航駛遠東航路之引線云 （美）

◉日人擬偸運手槍入華 東京消息日人三名擬由日本偸運大宗軍火售與華人忽被日警察覺上星期一日適彼等在下關搭乘某船向大連開行時即被日本水警捕獲並搜得木箱三隻上寫電影片三字開查後內儲手槍四千枝除將該項禁品沒收外並將該犯三名逮捕云 （美）

◉韓黨爲遠東局長及購買軍器 海參威通信中俄國境方面居住朝鮮人與俄共產主義互相聯絡在浦克拉尼濟亞及尼克理斯可地方漸次擴張勢力其中最有威權者爲現任海參威之李尼苦拉伊現有部下六千餘名前由勞農政府特任爲遠東局長兼朝鮮赤化宣傳部長最近在西伯利亞之朝鮮軍隊與遠東革命委員會聯絡又於俄國南部烏蘇里有韓人金高爾克什在俄國軍官學校畢業由俄國庫爾札克軍隊購買機關砲十二台及步兵槍三千支已經輸送浦世特地方與前哈爾濱勞農代表吳助爾林等聯絡借得大宗赤化運動費努力計畫韓國獨立云 （美）

◉農部之整頓 農部李總長日昨（三十一日）特下手諭一道略謂本部各員司每日應按法定鐘點到部辦公不得托人代簽並不得隨便請假有曠職守所有各廳司科處簽到簿應於午後三時呈堂晝閱仰即知照幸勿視爲具文云云又聞該部將現任實缺人員津貼一律取銷復將任事行走等名目一律裁撤所有已令派各員均改爲名譽職計被裁者約達一百六十五人之多每月節減部費在一萬一千元以上云 （民）

◉日人對於滿洲金融界之考慮 自滿洲財界混亂以來金融猶依然梗塞日人遂研究根本方策有兩種計畫（一）即爲設立一廣汎業務之滿蒙中央銀行（二）再設一類似拓殖公司之不動產金融機關以補東洋拓殖之缺陷並謂已得張作霖諒解中日合辦我國商人以商租權爲担保亦可通融但前說自滿鐵社長早川死後頗有一部分人反對後者因日人在滿無完全之所有權與借地權無異以之爲担保至爲長期資金之通融亦頗危險是以日人猶在考慮中云云 （洋）

◉日內閣聲明總辭職時期 東京電加藤首相對於幸無四派之警告政局漸露危機本月二十六日午後四時三十分開臨時閣議協議對付之方策結果決定重大問題以電話請貴族院之諒解措詞略謂現內閣成立之本意在於處理華府會議之職務前已由加藤首相聲明然茲事體大對外須待法國批准方可達其目的對內待今次議會終了方可告一段落且首相因病不欲久戀政權務求議會通過此即拜受大命時之惟一目的故處理華府會議之餘務後即當總辭職又一方內田外相亦云得適當之時機即不幹二十七日午前十時又由政府召集各派委員陳述一切請求貴族院諒解擁首即表示議會終了後拋棄政權之意亦即懇求保持內閣運命至於適當時機此後各派交涉委員之態度頗可注目云 （美）

◉交部整頓各省電政 交通部以近來各省軍政各機關暨各團體發寄通電多不列明收報人所在地名不管寄電報爲印刷品殊與電政前途大有防礙特訓令各省軍政機關此後發電務須注明住址及收報人姓名地點以免錯誤其原文如下查近來京內外各機關發寄通電多不列明收報人所在地點輒用各省巡閱使督軍省長護軍使都統各司令各鎭守使各師旅長各議會各團體各報館等名稱幾以電報代印刷品之用往往一電傳遞數百局一局抄送數十份電局疲於接遞報費亦難計算全國路綫皆爲此種電報所擁塞致遇有重要電報不克迅速傳遞殊於電政前途大有妨礙嗣後遇有通電務須將收報人姓名或職銜及地點分斷列明其通電各團體各報館者尤須指明某處某某報館或某團體不得復用各局各處字樣如不列明收報人姓名住址致該電發出錯誤或有遺漏等事電報局不負責任除另咨外應請查照轉飭所屬一體遵照云云 （民）

◉整頓農林之議案 議員李慶芳提案請政府整頓中央及地方農業建議案文曰我國以農林立國與他國已進爲工商業者不同在歐戰期間協約方面原料缺乏之我國對於世界有極大之扶助近數年來以政局飄搖中央及地方農業林業日見衰敗此誠可爲長太息也中央農場設於西直門外宜注重普及農林常識爲全國農業樹之先聲乃入門售票限制極嚴以農夫試驗之場作貴族遊觀之所憎制既乖效果難見且場內花木較之前清尤多退化綜計國庫補助費合之天壇林場年約拾萬元左右國人受益甚鮮而歷來惡習每逢農商部當局應酬如花木果實多由兩場供應而兩場人員由當局任意派委推荐往往無農林常識經營已逾十年而虧累轉甚於昔我國農林業之不振實以兩場之辦理不善爲厲之階此應整頓者一也京中謀事士子及失業貧民以數十萬計惟一出都門則荒山荒地滿目皆是應由農內兩部切實會勘勸諭所有地主限期開植愈期一律收爲國有或地方公有以爲授田或公益之用庶幾人無失業國無游民生產既多國用自富此應整頓者二也以上二節關係國計民生至爲重大依約法第十九條第九項及院法第三十七八條提出建議案敬候公決 （河）

◉熱河又發現華社會黨 熱河前有華社會黨首其首領劉潛被殺後該黨久已銷聲匿跡近聞又有山東人羅豐隆者重組該黨近已集衆五千餘人由俄接濟軍火希圖進攻華岸事爲我國駐黑河程領事探悉特電報告政府請注意防範中央因此日昨特電奉張飭其即速派兵前往黑河華岸扼守以防黨人侵入並致電駐黑河程領事飭向俄人交涉要求即將該會黨解散以杜亂萌云云 （博）

◉使團不允秦皇島俄兵營改駐華軍 據東交民巷消息秦皇島自庚子亂後各國皆在該處造營派兵駐守俄國兵自本國內亂起後悉數調回本國俄國營房即由我國政府派員代爲管理近駐天津之直軍第二十三師擬將該項營房移轉爲中國所有派二十三師之一部駐紮經外部照會使團徵求同意日昨使團曾開會議對於此事未表贊同主張不能由中國派兵駐紮該項營房應由中俄兩國磋商辦理云 （博）

◉哈埠市政局指派之華議員 哈爾濱通訊本埠特區議會二次選舉後缺額人員照章應由市政局指派昨馬局長已將指派名單送到董事會矣其額數計共六十名華人共應十八名茲將華人姓名列下王垂懋閻鴻翼張萬川高富滿李紹庚傅卜欣劉畋先呂泰劉澤榮孫良臣雙合盛孫憲章徐鵬志傅義年張伯陽徐琴舫成發祥穆蔚堂按此事發表後華人方面俱甚滿意現已定於三十日開成立大會矣 （美）

◉粵漢路工潮之擱淺 徐家棚粵漢路工人因該路當局不履行去年九月間罷工時所應允之條件推延再三並有二次能工之宜言而未實現查其停頓之原因係由該路洋員之勸告謂彼等非故意推延不踐行前約實因王局長進京未回無人作主並謂一俟王局長返鄂必定履行前約云 （美）

◉有請查辦許世英者 安徽省議會代表程鵬九吳厚卿農界代表陳傑民工商代表孔憲煌同于前日（三十）晉見大總統大要係請中央對于許世英應予查辦聞黃陂擬即派李國銘前往查辦云 （美）

◉外國顧問將往沿邊調查 大總統對于東三省沿邊及中東路事件擬派外國顧問辛博森福開森二氏往該方面調查一切並聞福顧問至奉時尙須與張作霖有所接洽云 （美）

◉政府預備歡迎新英使 政府方面日昨接據駐京英代使克蘭函稱新任駐華公使麥克萊氏刻已抵滬將於一月五日前後來京履新外交部方面因此昨特電上海許交涉員令其於英使起程之時電京報告並分函公府禮官處及國務院籌備歡迎云 （博）

◉施顧仍任英美駐使消息 施肇基長外交落選顧維鈞自交卸後亦告閒散之列張擬以二氏在外交方面情形尙稱熟悉擬仍令施復回英使本任顧再返美使本任以資駕輕就熟之效但顧氏爲個人計以在國際聯盟有被選爲會長之希望聞頗不欲往擬仍膺使英責任惟在羅案未解決以先則暫不出京云 （北）

中孚銀行廣告

……二百萬元已收一百五十萬元公積金廿八萬……

◉京漢鐵路管理局廣告（第壹百零八號） 本路現擬採購各種材料業經呈奉交通部核准用無限制招標辦法登報招標茲將各種物料名稱分門別類編爲七組分期在本局當衆開標（計開）第一組消耗品定於十二年一月二十九日下午四時開標投標押欵壹千元 第二組五金雜件定於二月五日下午四時開標投標押欵五百元 第三組木料……二月十二日……開標投標押欵五百元 第四……

◉皮膚白色素 此素在印度歷試多數之男女均變黑爲白現到津之白色印度婦人即係用過此素之明證凡患皮膚粗黑烟容黃色或油光灰色者請速採此素一星期莫不膚如凝脂飄然絕世更能增其光彩永無皺紋之患購時須認明金色紋綴如潘安即如白色人採之牌及玻璃瓶裝潢方是眞藥 每瓶大洋一元 每打十元

◉內服艷容片 凡人生於世莫不以容貌醜陋爲絕恨事究其源非僅天生赤人不留……

沙行醫

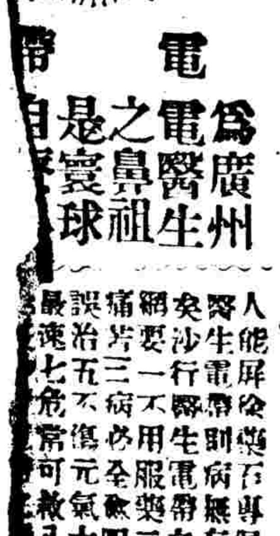

爲廣州電醫生之鼻祖是寰球……電帶

人能屏除藥石專用沙行醫生電帶則病無有不愈……

上海三馬路中法藥房人丹部發行
各埠各洋貨藥房均有出

一四四

美國吉利保安剃刀公司製造

上海仁記路B一號 買勒洋行經理

物之爲人人所樂用者其物必佳妙

美國製造之「吉利保安剃刀」遍布全球人人樂用自發行以來已垂二十年其銷出之數已達二千八百餘萬把小均每年銷一百四十餘萬每日銷四萬餘把現在尙日增不已在美國幾已無人不備矣今來中國若一經試用優點旣見定亦人人愛用從況必不減於美國爾予不信請觀下文

㈠簡便 足不出戶隨時隨地只須用皂水潤面一過即可自薙不需磨礪裝製精巧攜帶便利

㈡舒適 一經修薙立刻整潔舒快煥發容光且斷無損及皮膚之虞愈用愈佳

㈢價廉 刀片堅利耐用每片可用數十次每次所費不過銅元二枚

㈣省時 尋常修面至速三十分鐘用「吉利保安剃刀」十分鐘已足

如下圖者名「白朗宜」每把裝金一元外合盤片二元左右依兌率之升降及地方之遠近略有參差其餘各類甚多價目不等亦有在十元以上者 各埠大洋貨店藥房均有另售如無請向上海經理處函購

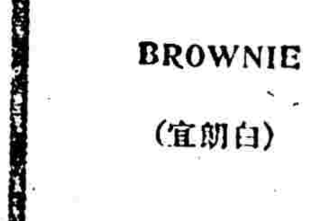

BROWNIE
（白朗宜）

GILLETTE SAFETY RAZOR CO.
Boston, U. S. A.

因患蛔蟲此孩瘦弱面無血色

現已健壯入學讀書深感嬰孩自己藥片之奇功也

福建水口商會董事何君鏡吾來函云小兒家華年紀幼穉因蛔蟲爲患身體虛弱面白無色飲食懶進形容因之日瘦多方投藥迄未收效甚至百病叢生良醫束手嗣經友人勸服貴藥局嬰孩自己藥片立即購買數瓶服用之後小孩日見活潑再服數瓶不特面肥色美而身體由是健壯現年七歲已經入學矣舉家感德無以爲報謹將小兒最近影片一張奉呈到祈刊入小書以爲逢人說項如尊處無從購買英國通用小兒靈藥嬰孩自己藥片請函致上海江西路六十號韋廉士醫生藥局並附郵票大洋六角原班郵奉一瓶可也此藥片能治嬰孩胃弱不化 大便秘結 腹痛肚瀉 痰厥 感冒 出牙各症蛔蟲等患藥性和平絕無危害即最幼穉甫生之嬰兒亦可服用能使天然安睡且得循序長成也

◉敦慶隆

▲呢絨嗶嘰貨十日起一概格外大落價 ▲新便宜綢貨較比市間大落價 ▲一律大落價 本號各種花素毛呢駝絨嗶嘰呢服以及各種大路近因歲暮天寒預備極多由十一月十日起一概格外大落價巧立名目者尤爲便宜又新到元靑嗶嘰紗兩種最合於作皮棉男女衣之用元靑嗶嘰紗每尺一元一毛八分華絲葛每尺八毛五分靑嗶嘰紗半幅每尺三毛二分本號新使宜綢貨與衆不同此次落價成色尤爲齊整綺霞緞每尺一元一毛八分 華絲葛每尺四毛二分 五毛八分 其他之貨莫不大落價限於篇幅未能備載 本號新式綢緞又到極多花色新奇多爲市間所未有者定價一律 除以上各貨已登明價外其他之貨 華開設天津估衣街西口路南電話樓上五八一號樓下四七四號 敦慶隆號謹啓

◉日本又增軍朝鮮　日本方面近來對於日韓間軍事之聯絡佈置仍未稍息近聞日本以朝鮮與滿洲接壤而現駐朝鮮之軍隊僅陸軍第十五十七兩師團兵力太薄近來日本陸軍當局擬增加韓國之守備隊以備有事時得以向滿洲出動爲相當之防禦俾可保其聯絡之形勢因此日本陸軍省擬於駐紮廣島之第七師團及駐紮佐世保之陸軍第十一師團調往朝鮮以鞏固日本之國防保滿韓之聯絡云　（博）

◉憲法會議議事日程　二月一日下午二時開議（一）中華民國憲法案（地方制度章修正案）（憲法起草委員會提出二讀延前會（增加國權一章）憲法起草委員會提出）初讀　（神）

◉益友政學兩系合併說　據熟習政界內幕之某要人云益友系首領之吳大頭近因政學系在兩粵方面已佔優勢心中竊羨之至現積極與在京之谷鍾秀張耀曾等攜手擬將政學益友兩黨合併爲一大政黨藉此解決最高問題以把持現在政局因益友政學兩系歷史上雖不一氣然其精神步驟確有不能分離之勢（或）

本京瑣聞

▲昨日安徽省館之搗亂　旅京皖人爲省長問題連日請願反對呂調元日昨該省同鄉又在省館開會到者二百餘人當討論向府院請願時有一部分人表示反對首將請願拒呂之旗幟撕碎並有李士林起述拒呂之理由並大呼（請諸君拿出良心反對勾結軍閥之呂調元）等語但會場中贊成反對極不一致李遂大聲宣布無效而退聞皖同鄉中有擬親筆簽名蓋章揭穿擁呂黑幕擇定星期日仍假省館開會討論進行方法云　（醒）

▲八校代表再函挽留四校長　國立八校教職員代表聯席會議前日（三十日）開會議決再函挽留辭職之四校長已見昨報現聞該會挽留之函業經親送四長校長云　（神）

▲太平湖之命案續誌　三十日西城太平湖中街二號住戶劉永成用刀將其岳母金吉氏及妻劉金氏砍傷甚重劉某投罪潛逃無踪現經警廳飭知各區隊併通知步軍統領左右兩翼偵查隊等一體嚴拿兇犯　（博）

▲三殿將改會議場　昨日（三十一日）大總統與吳景濂王家襄張伯烈湯漪唐仲等六人同乘汽車至三殿參觀豫備將來改作國會議場之用云　（二）

▲李根源籌劃經費之辦法　農商總長李根源聞現已決定以遂務局裁撤每月可省數千元又以各司津貼亦一律取銷每月亦可省數千元總計每月可省一萬餘元即以此一萬餘元分配新添部員之薪水已足敷用云　（明）

▲張揆昨日接見蒙古親王　蒙藏院顧問外蒙車部親王彭楚克拉布把多爾濟帕拉穆內蒙巴林親王札噶爾等三員由拍爾塔親王介紹於昨日赴院晉謁張揆報告外蒙傾向中央之誠意當蒙張揆接見並對以後進行機宜有所討論談話頗久親王均甚滿意而退云　（亞）

▲國務院改組說　據國務院人云張揆現在主張將院內另行改組聞此次宗旨與我法稍有不同之點將舊有之四局改爲三廳（一）總務廳（轄銓敘法制印鑄三局）（二）秘書廳（轄統計局）（三）參議廳（收納閒員以免搗亂）每廳設廳長一人副廳長二人至於能否實現亦尚在未定云　（一）

車站紀事

▲東車站出京

陸軍上將　王芝祥
朝陽鎮守使　殷貴
植威將軍　王廷楨
前河東鹽運使　金鼎勳
前財政次長　金還
前財政部印刷局局長　楊潤
前參政　顧鰲
直隸官硝廠廠長　于化龍
前濱江道尹　董士恩
平市官錢局局長　高志鴻
京奉鐵路局局長　水鈞韶

▲東車站來京

國會議員　周作民
津浦鐵路局局長　孫鳳藻
陸軍軍需監　阮忠樞
陸軍中將　劉金標
前交通部科長　李宣威

▲西車站出京

陸軍第八師團長　羅鳳鈞

▲西車站來京

鞏縣兵工廠廠長　蔣廷梓
湖北混成第一旅旅長　潘守蒸

各種行情

北京　一月三十一日　中華民國十二年一月三十一日

▲金銀錢行市

現洋換銅元	十九吊一百
現洋換錢票	十九吊一百
印花稅票	一百一十八
洋錢	六錢八九
小洋	十一毛七
日票	九元一五
羌帖五百	
羌帖一千	
金價	四十四元
俄國金	十元零二
美國金	九元二
英國金	八元七

▲雜糧行市

秈米	十五元	蕎麥	八元
小站米	十四元四	玉米	五元五
西貢米	十四元	綠豆	七元
暹羅米	十一元八	江豆	七元
仰光米	十一元八	小米	八元
蕪湖米	十一元六	高粱	四元三
南京米	十一元六	黑豆	六元二
鎮江米	十元零二	黃豆	六元四
白麥	九元五	稷子	五元二
紅麥	八元	稷米	七元五
花麥	八元八	稗子	四元二

▲北京行市證券交易所

	（前場開盤收盤）	（後場開盤收盤）
八厘軍需債		
三債	另八十六元……正八十六元	另八十六元……正八十六元
四債	另九十六元……正九十九元	另九十六元……正九十九元
五債	四十八元五	四十八元五
七長債	三十七元四	三十七元四
七短債		
金融債	六十元零七	六十元零七
整理六債	四十二元二四二	四十二元二四二
整理七債	四十八元五	四十八元五
九六債	[illegible]	[illegible]
鹽餘券	四十元零三	四十元零三
國庫券		
十一公債	九十一元	九十一元
美金票	百九十一元六百九十一元四	百九十一元六百九十一元四
日金票	買九十一元五賣九十一元五	買九十一元五賣九十一元五
羌帖五百		
羌帖一千		
中匯		
中行股	六十三元	六十三元
交行股		
新華股		
五族股	五十三元	五十三元
中華儲蓄股	七十五元五	七十五元五
滙業股	四十九元五	四十九元五
農工股	百十八元	百十八元
交所股		
漢冶股	二十六元	二十六元
招商股		
電燈股	三十七元七	三十七元七
水股	老股[illegible]新股[illegible]	老股[illegible]新股[illegible]
啓新股		
久大股		
中興股		
華興股	六十二元	六十二元
通惠股		
懋業股		

▲油市

香油	二十一元五
花生油	十六元二
豆油	十六元二
洵油	十七元二
蘇子油	十四元
甜蔴油	十七元八

各園戲目

廣和樓（臘月十六日白天）
王盛意　掛書
趙盛璧　戰宛城
孫盛甫　三遷
閻富林　一捧雪
譚富英　賣馬
何連濤　東皇庄

廣德樓（臘月十六日夜戲）
馬俊勳　小蘭芬　文菊芳　恩佩賢　恩小峯　芙蓉平　演二本換太子

中和園（臘月十六日白天）
馬連良　王瑤卿　朱桂芳　譚小培　尚小雲　周瑞安　全班演福壽鏡

華樂園（臘月十六日白天）
榮蝶仙　悅來店
程艷秋　審頭刺湯
郭仲衡　烏
王蕙芳　龍院
郝壽臣　捉放曹
王又宸　代宿店

三慶園（臘月十六日白天）
楊寶森　王九齡　五齡童　黃智斌　俞少亭　徐碧雲　全班演獻妲姬

中和園（臘月十六日夜戲）
芙蓉花　趕府
祥月影　托兆碰碑
蘇蘭芳　牡丹亭
金鋼鑽　哭長城
金少梅　烏龍院
梁春樓　刺巴杰

◉中華儲蓄銀行三年短期儲蓄券

本行發行三年短期儲蓄券每月一期每期開獎一次茲屆第四期開獎期近請各儲戶早來認儲勿失機會

頭獎三千二百元只有一萬號每號五條每條一元

准於一月三十一日開獎　ㄖ一五

痰喘癆傷雜癆各種

咳嗽

樂山潤肺止咳化痰丸專治男婦老幼傷風咳嗽感冒肺寒氣喘氣逆咳嗽操癆過度肺癆肺痿肺癰咳嗽閉塞不通無論遠近新久痰喘每年每交節必犯各症諸般咳嗽服此丸立見奇效每盒洋一元每計七部六員五冊至寶也每盒標價五元惠顧認明雙球商標樂山潤肺止咳化痰丸不致悅外總經理處前門大街鮮魚口外迤南路東中華大藥房　電話南局四千六百六十號

▲代理處　觀音寺華英藥房　東四北瑞豐藥房　東四南瑞華藥房　西四宏濟藥房　西四寶光藥房　西單英美藥房

天津單街子老德記藥房

定房　華英藥房　中英藥房　中西藥房　德記藥房　保定府　濟南　太原　法租界　寄費式角　外埠中西藥房均有代售

Backache is an important symptom of *Kidney Disease*

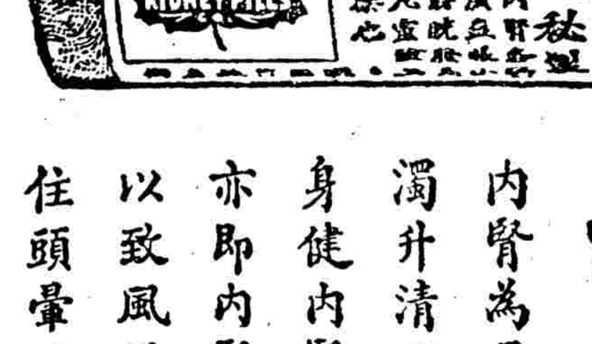

兜安氏祕製保腎丸

內腎爲司血之器血之入內腎猶川之流須臾莫停而內腎之滌濁升清亦靡有已時其關係身體之康甯至爲重要故內腎健則身健內腎弱則血污而身弱矣背痛腰痛即是內腎虧弱之初步亦即內腎求援之警告也乃恒人視爲尋常之症往往置之不藥以致風濕水腫臂筋痛腦系痛大腳風膀胱炎石淋沙淋小便停住頭暈眼花脚踝腫相繼而生衰敗之象至是畢露矣盍試此丸

各埠大藥房均有出售每瓶洋一元四角每打洋十四元

背痛爲腎弱之預兆

圖中寫腰痛俯仰不舒之意

注意國貨　天津造胰公司　自製各種胰皂　物美價廉

極香極細售價極廉

又發明松樹牌香皂

總公司開設天津東南城角　營業部電話九百九十四號

工廠　天津大紅橋西邵家園子　電話九百號

北京支店　前門外觀音寺中間　電話南局二百二十二號

北京分銷處　東安市場內北頭路西　電話東局八十三號　三一ㄖ

◉萬國儲蓄會啓事

本會開標特獎已逾乙萬六千元其餘二千元獎三百元獎二百元獎一百元獎各設十六號並各附獎轉瞬二月十五號開標各界人士有欲儲蓄者交付十二元即可享受以上權利期滿還本紅利豐厚請速駕臨王府井大街九十號本會接洽爲荷北京萬國儲蓄會經理處電話東局一五二二號辦公時間上午九時至十二時下午二時至五時星期日休息　ㄖ二二

◉新亨銀行發息通告

本行現定十二年二月五日即壬戌年十二月二十日起發給十一年份股息請股東諸公持股票連同息單向北京瑞金大樓本行或上海後馬路乾記弄永亨銀行支付特此通告　新亨銀行董監事會謹啓　ㄖ二一五

城南遊藝場

崇雅社坤班戲目

（晝戲）○○○　雪琴芳　于紫仙　宋鳳雲　王馨蘭　母女會　李伯濤　哭祖廟　于紫雲　獨木關

（夜戲）白蛇傳　雪琴芳　宋鳳雲　于紫仙　胭脂虎　王馨蘭　硃砂痣　于紫雲　落馬湖

（內屋）鬼仇偵探長片　電影　日夜准演

明德社

新劇戲目　（日）人道　（夜）一至四本珍珠塔

海內著名一幪一鳳旦　夏天人　良小樓

◉新到德國最新式快鏡　身長拾寸口徑五寸之大鏡頭

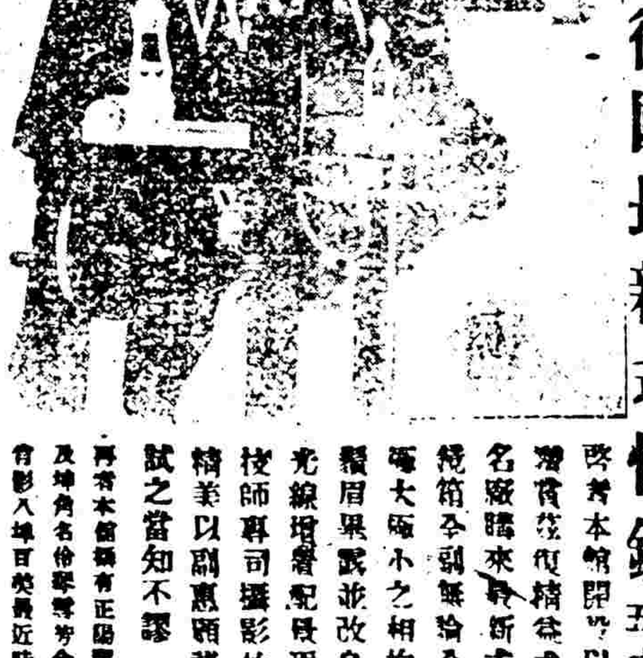

敝館開設以來久蒙各界讚賞並復精益求精特向德國名廠購來最新式最大快鏡頭無論全身半身照像大小之相均能清晰並改良玻璃棚增光線聘請名技師專司攝影放大等務力求精美以副惠顧諸君雅意試之當知不謬

廣東　天華照像館主人謹啓　前門外廊房頭條

總分行地點開列於左　總行天津　上海　漢口　北京分行電話南局第二千六百零七號　營業室電話南局第二千六百零八號　經理室電話南局第二千六百零八號

中孚銀行總行總理孫多鈺　協理聶其煒　北京分行經理周詒春　副經理孫達方　同啓　○一ㄖ

百元　第七組　清單投標封套可到本局材料處領取　各組標函應於開標前一日寄到本局　投標押欵不得標者即行退還得標者可移充承辦押欵在簽訂合同之時應繳納承辦押欵合總價百分之十前項投標及承辦二種押欵得任用現欵繳納或用交通部認可之銀行之實欵保單及交通部認可之證券替代之至路局採標若非以每全組之總價爲標準而定取舍路局有于每組內擇廉採購之權惟最低之價未能即認爲得標合併聲明　ㄖ二九一

一元每打十元

●總代售處　天津法租界梨棧大街吉慶里三十六號　環球奇藥公司　外埠函購無論多寡外加寄費二角郵票代金按九五折算

▲代售處　北京崇文門內華歐大藥房　山東濟南普利門內華英大藥房　保定府西大街華英大藥房　閣內樓上華歐大藥房

●注意　諸君賜顧務請認明漢文蘇達思字樣併金色鋼十商標庶不致受奸商巧言所惑也　ㄖ三ㄖ

之慢性病　逐四肢麻木風癱頭腦痛病皆應百損等症自來華設局發售以來大受患者所歡迎凡有病而怕服藥又想早日全愈者請速購之　兩安本屬生衛生公報每期郵票三分附送美人牌擦面牙粉包　廣州大市新街中約二百零七號門牌　余復昌鑲牙醫所內沙行置帶公司　三旦ㄖ

小說

短篇小說 李大茂（續）（厘父）

入一公館榜於門曰劉公館先是庚生避仇出至江北有達官某遇盜劫庚生驍將力救達官出險官感其恩認爲義子遂得要差未久也大茂嘿誌之退爲思無計躑躅道周見地上有物拾視之乃一大驪珠喜甚旋自念曰此必何處貴婦人所遺度今方悔恨欲死吾得之毋用不如訪而還之翌日盛傳富室王姓者失珠覓得者賞若干大茂挾珍往返之王大喜重酬之大茂不受曰吾丐耳需此何用問所欲曰得一席地安身足矣問能書乎曰略知之授筆令書雖弗佳然清秀無俗氣因留任書記王詢其出處大茂具告之問仇何名大茂弗隱王大駭曰劉庚生若仇讐耶大茂曰然主人殆識之王太息曰是吾仇也吾有息女字本邑鄂氏庚生恃義父勢强委禽焉拒之則以勢相壓今尙未決也大茂曰吾今必致之死顧弗得其機主人苟假手爺一必爲主人除害決弗相累王弗敢允大茂出忽報庚生以人至約期娶女王憚其勢卒許之大茂喜曰計在此矣及期庚生親迎大茂挾利刃伺庚生入卽與中曳以出立抉其首衆大驚王痛哭曰子滅吾門矣大茂慨然曰主人弗慮李大茂非闒茸漢且吾固言弗累主人也卽趨縣自投侃侃述前後事官爲動容論之曰爾義俠可嘉然殺人者死爾既自首吾亦弗能庇爾始往就監大茂毅然曰生平惡吏役齪齪義不爲所辱出利刃自剌其腹腸胃迸裂亦死王感其義爲殮而葬之 厘父曰大茂義俠雖荊聶何以過然孔子曰暴虎馮河死而無悔者吾不與也況以一時之忿乃至殺身滅家而不悔其不智甚矣是以君子貴養勇弗任氣（完）

警世小說 此之謂慈母歟（劍嘯梅郞合譯）

此老婦在海姆斯斐小村村中人莫不呼之爲排痕排痕自幼至十五歲時無特別事足令村人注意至三十歲始嫁一個懶農名曰西門立平司但村人無有以立平司三字冠於排痕之上者故有多數人仍呼之曰排痕好事者且爲之上一徽號曰愚蠢之排痕汚穢之排痕其實汚穢誠是也愚蠢二字不過一種譏笑之作用而已其所居爲一極小之草屋恰與排痕小弱之軀相稱滿室中塵灰積壘惜無淸水與肥皂爲之洗刷平日不作一事每禮拜唯採花與水芹兩次送至鄰近之鎮以易其度日之資此花與水芹何來乎非販自他人亦未嘗費種植灌漑之勞蓋取諸鄰家之園中也其取時不俟園主允與否任意之所欲擠往取之或無隙而得花與水芹則必有鷄卵一籃以補之此鷄卵何來仍以採花與水芹之手段得之此種不體面之舉動外尤有一特別行爲無他好與鄰人負氣鬭口耳故鄰人皆切齒恨之排痕亦有愛情惟所愛者非渠夫西們乃爲其親生之獨子其愛子之篤舉海姆斯斐村人無可比擬因其夫西們中年卽逝所恃以慰情者祇此小西們耳小西們之容貌雖略美於乃父而身材之小則酷肖其母發音粗濁令人入耳生厭手脚粗且大行路時足令見者捧腹然在排痕視之美乃無藝小西們好嬉游不治生業家中乏食渠不知慮惟日向其母索錢而嬉排痕遇索必掘羅以應然小西門雖劣尙無昭著之惡跡懸諸村人之口惟所交多下流耳有一農夫名喬騰者小西們殊恨之因喬騰嘗譏小西門倚母而食也某日忽又齟喬騰鞭之流血自此小西門遂以讐敵視之終日憤憤不飲亦不食時或狂吼怒躍若將噬人排痕痛之百計張羅爲備一精美之晚餐擬平其氣幷出一瓶半辨士之皮酒殷勤勸進小西們固嗜酒肉如命者顧此時則否忿然語其母曰我無需此爾其自食之可也我將出門矣排痕急曰我至愛之兒乎曷爲欲晚出兒不見天色幽暗纖纖之雨方密下無已乎小西們大笑曰小雨耳奚足患排痕聞言眉手頓顫柔聲語曰我兒乎兒以爲不足患耶小西們毅然曰誠然言次躍身欲出排痕之顏乃益甚慘然曰兒乎兒將甘心於此禽獸之喬騰耶脫我而爲兒者必不顧與之較兒其姑赦之渠爲惡人我知不久必蒙上帝之巨罰小西們仰首大笑曰上帝將降之以罰乎我知上帝之罰卽在也渠昨入城當於今晚歸渠子語我歸必經叢林我今將往伺之必截獲此禽獸向之索前日鞭笞之代價爾毋阻我俟我事畢就餐未晚也於時排痕兩手緊持小西們之外衣含淚哀懇曰我至愛之兒兒毋去渠甚凶悍非我兒之敵且聞人言渠以兒故恒匿手槍於懷脫兒受傷我將何如小西們曰爾毋言此苟爾兩人中有一傷者必喬騰無疑爾速睡我非小羊無用汝管束也言已用力向外一躍已反扃其門而出矣排痕倒身椅中垂頭而哭思之久終無挽回良策至夜半小西們仍未歸排痕憂甚始猶雙目烱烱挺然直坐如石像未幾而沈沈睡矣（未完）

●京綏鐵路管理局展期標購枕木道岔木廣告料字第十六號

本路需用枕木道岔木前經呈奉
交通部核准登報招商投標原定於一月十六日開標茲因屆期依法投標者僅有一家呈奉
交通部令展期改定於二月十日開標特再將招標章程登報廣告願承辦者可卽來局繳納投標押款領取標單標封依式投標（本局當選擇木質價值均相宜者訂立合同承辦）所有各項章程計開如左（總數）鐵道所用之枕木十萬根又鐵軌交岔處所用之道岔木一萬零六百五十根（木質）檜木枕木松木本國產或外國產均可但木質必須取自樹身最直之處無朽壞破裂以及斧鋸砍傷痕結紐不可太多凡木質輕鬆以及延年有礙之弊病均不可有且須及冬令所發之木尺寸相差寬厚之處不得過三分長處不得過二寸三分（以英寸爲準）枕木寬九寸厚六寸長八尺以下均同上十萬根道岔木寬九寸厚七寸……百根長十尺六寸八百根長十一尺五百根長十一尺六寸五百根長十二尺四百五十根長十二尺六寸五百五十一根長十三尺四百五十根長十三尺六寸四百十根長十四尺六百根長十四尺六寸三百根長十五尺八百根長十五尺六寸三百五十根長十六尺四百根（貨樣）投標時必須幷送貨樣以備考驗凡不送貨樣之標均作無效（交貨日期）枕木十萬根分爲六批交貨第一批十二年三月十日以前交付二萬根以後五批自四月起至八月止按月分批勻交一萬六千根道岔木一萬零六百五十根自十二年四月起至八月止按月分批勻交二千一百三十根（交貨地點）天津新河碼頭西上或天津東車站漢口劉家廟車站（驗收）每批貨到以前十天預先通知本路以便派工程司前往切實查驗如與規定不符者概不收受（罰約）按以上所定日期及每月應交數目每根枕木及道岔木遲交一日罰大洋二分在押款或貨價內扣除（投標格式）投標商人將投標押款繳交本局材料處查收後卽發給投標格式單暨標封以備塡寫如不用本局投標格式單標封塡寫者無效（投標日期）改定於二月十日下午二時投標截止四時開標過時無效（投標押款）各商如願承辦該項枕木道岔木應交投標押款五千元方得投標否則無效此項押款得任用現款繳納或用殷實銀行所具押款保單及有價證券均可作價替代其他保條及擔保信一概不收中標者之該項押款可撥入承辦押款之內中標不承辦者將押款沒收未中標者押款退還（承辦押款）中標之商號須繳納承辦押款按照交貨價值全數百分之五計算俟貨交淸後如無遲延等事如數退還付款按照交貨之數將價款分爲六批每批應付若干於每批交貨後十五天內如數照付其價款以市面通用銀圓爲準（關稅及各項費用）關稅一歸本路自理其駁船裝卸碼頭棧租等費用概包在貨價之內

本館爲擴充營業起見現聘著名技師照法精美佈景奇異備有男女客廳每份三張尙按原訂價目照碼八扣請惠顧諸公速臨可也

●京綏鐵路包頭車站界內土方及挖界溝土方招標簡章

（計開）（一）招標本路現築包頭車站自概碼二六六二〇起至概碼二六六八一段計程三華里餘建築車站界內及界溝土方共爲一標招包工承作斷開如後（二）領標凡中國人欲承包此項工程者於本年三月十日後在京者可到西四羊肉胡同本路局工務處在京綏綫內者可就近赴各工務段長處每標呈交押標現洋拾元按照領取招標包工章程水平圖表一全份開給免費乘車證預赴挖工程地水平單及作法詳細估計屆期投標訂明以挖方之土塡於塡方之處挖塡兩項均按地上木概平水單尺寸照做平整挖塡兩項方數均須詳細估計但只給挖方價塡方不給價（三）開標日期在本路北京管理局凡投標者均須於本年四月五日以前將投標價單按照所估方數價目塡寫淸楚幷帶細估單同式二份於四月五日上午十點鐘每標親帶押款現洋一百元投遞當衆開標凡未帶押款之標槪不開投（四）取標以所估方數價目均屬相宜者爲合格惟本路有權可以全標不取（五）期限本年五月一日一律開工其工竣日期另訂於各標單內（六）包工所用糧米食物附搭火車概不發給免費票至於工人於招募及遣散時按照工程應需之人數由該管工務段長核實發給免費票其平時來往除一二次照係因公可照發外餘均不發給

北京興華實業銀行廣告

本銀行集資壹百萬元奉 部批准立案註冊專營銀行一切業務分設殖業商業……各種存款放款匯兌押匯等事手續簡捷交易公允如蒙……

（注）

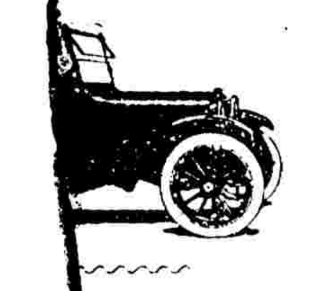

每點鐘行路遠而省油者可乘座遠路者乘座舒服而不搖振者試問此係何車答曰道齊

凡患陽虧而萎物人雖不覺其而痛亦寶小樂誠儆事也人之染受此疾爲夫婦不能盡且儲子嗣因此絕少乃人生最痛苦之事章氏特由眞非洲地方採一種拉賓樹根用化學蒸製泡煉提取其精華能堅壯男子陽物使氣血流通常可健身壯陽種子但樂之品腎經應驗多人本醫生製法將其實精……

廣東張伯齡發明鷄血藤丸糖衣易服治婦女月經

總批發處北京大柵欄屈臣氏大藥房

越南明德機器廠河內

華僑自製最新式火柴盒機器

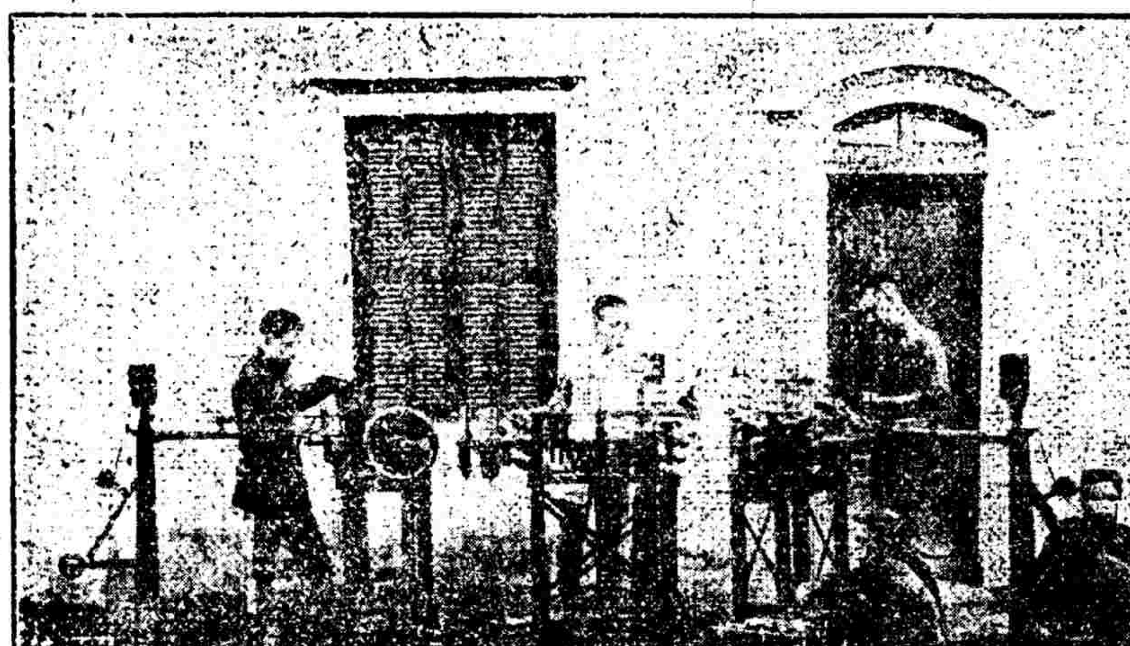

敬啓者本廠專承造各工廠全部各種新式機器製造火柴織紗印字機等鋼純工巧絕倫久已馳名遐邇譽滿環球近來新改良製造火柴機器一種裱糊紙盒等細微工夫亦可不假手工瞬息之間完全蕆事西人見之亦稱奇巧詢利器也倘蒙 祖國實業界採購自當格外克已表示歡迎 越南河內生祠街九十五號本廠 ●通信處 Cay, Minh Et Cie 95 Route Sin Tu (Tonkin) Hanoi（二月二）

中華書局 倣宋名片

聚珍倣宋版精印各式名片字體雅觀風行一時紙西紙大小均備價目自四角至一元數角特在上海棋盤街四馬路中華書局總店設名片部並委託各省分局及各大書坊代接定價一律郵費外加（古89）

北京琉璃廠 天津大胡同 中華書局謹啓 電話號南局八十五 四百三十九號

中華書局 英文自修用書

▲初級英文叢書 採選興趣濃郁之英美名人著作註以漢文極合自修之用凡有中學初年級程度者均可購讀

(一)魯濱孫飄流記 一冊三角
(二)伊索寓言 一冊二角半
(三)瑞士家庭魯濱孫 一冊三角半
(四)威匿思商人 一冊二角
(五)格列佛遊記 一冊三角半
(六)海客談瀛錄 一冊三角
(七)洛賓荷德傳 一冊二角
(八)苦兒暴富記 一冊三角

▲英文名人叢書 各書均選自泰西名作可爲中學以上之教本或自修用書閱之不但能窺見英文之妙卽各種智識亦因之增長

審定 英文名人論說 一冊八角
審定 文英名人述異 一冊七角
審定 英文名人演說 一冊七角
審定 英文名人尺牘 一冊六角
英文名人小說 一冊七角

●小本英文說苑● 小本英文說苑均自短篇英文名著內選出加以註釋曾習英文一年許者閱之可於消遣中增高程度

(一)山中人 一冊一角
(二)三姊妹 一冊一角
(三)雪兒 一冊一角
(四)琥璃山 一冊一角
(五)人心歟語 一冊一角半
(六)魔窟奇聞 一冊一角二
(七)崧中兒 一冊一角
(八)卵翼 一冊一角半

談叢 故事 各書採取英美精著復譯以詳審之筆墨興味豐富極易獲益
●袖珍英文談叢 甲集第一冊 一角
●短篇英文故事 第一集 三角
●泰西五十軼事 一冊 四角
此外尙有字典辭典目錄不及細載印有書目奉贈（手7）

高等小學適用

世界分國新地圖 彩印一冊定價六角 是圖於世界形勢分國彩繪且歐戰後各國疆域之變遷如新興之國割之地悉據最近調查分別編製內容簡要明顯適合高等小學之用

中國分省新地圖 彩印一冊定價六角 是圖於中國行省區域分圖彩繪各省更分道區重要縣名皆爲列入他如商埠鐵路均據最近調查取材詳略適宜足供高小理教科之用

三版訂正 世界改造分國地圖 甲種二元 乙種六角 是圖據最近調查詳加訂正如歐戰後改造各國之新境舊界割地新立國等繪列甚明瞭如指掌（甲種）五彩精印附地誌地名表一冊（乙種）兩色精印附說明書多種（千1）

教育部審定 世界改造大地圖 一幅一元六角
再版訂正 中華民國大地圖 一幅一元二角
最新 中華民國分省地圖 一冊一元六角
最新 南京全圖 五角
最新上海全埠地圖 五角

中華書局發行

新世紀叢書

華盛頓會議小史 蓋平周守一著 全一厚冊一元五角

華盛頓會議是歐戰後第一件大事！關係全世界的和平，關係最近十年間太平洋的局面，尤其關係中國的禍福安危，以及今後的一切行動！本書係蓋平周守一先生所著，先生留學美國，對於華會之前因後果，很有研究，特就限制軍備，遠東問題，作詳實的紀述，精確的批評；並推論中國失敗之原因，及今後自處之道！凡留心外交問題的諸君，心於世界新局面的國民，熱心教育的諸女士，尤其是爲中國前途奮鬥的青年學生諸君，均不可不人手一編。全書凡十餘萬言，三百六十餘面，十章，目列下。

第一章 華盛頓會議之緣起及其倡議之經過 第二章 華盛頓會議之開幕及其組織 第三章 英日同盟與四國協約 第四章 限制軍備問題 第六章 遠東問題 第七章 華盛頓會議之總評 第八章 中國失敗之原因 第九章 今後遠東之國際政局 第十章 中國今後之自處

教育部審定 世界改造分國地圖 全一幅 定價一元六角
二十二年來之膠州灣 甲種一元六角 乙種六角
歐戰後之中外地理大全

中華書局出版